盛京時報 晚刊 六月四日發行

兩日御巡狩已畢 今晨啓蹕駕離齊垣

西北地方御巡狩之 皇帝陛下、於齊齊哈爾□駐蹕二日、四日晨由行宮啓蹕、於市民熱誠之奉送裏駕離齊垣、是日、因夜來降雨、塵土灑清、於萬樹綠叢中高揭日滿國旗、御巡路左側、自午前四時、即有諸團體並滿軍各部隊整然排列於濛陰天氣之下、以待 陛下駕臨 皇帝陛下、午前六時二十二分由吉興侍從武官長、金侍衛處長、熙宮內府大臣等陪駕、並由小原主務官先導南出發、途經惠民街、南門、南大街、正陽大街、新馬路、龍華路一萬餘名之赤子歡揭日滿兩國旗、祈念 帝恩無窮、高呼萬歲、並祈禱御旅程之安泰、御列七時二分安抵齊齊哈爾站、 皇帝陛下經迎至站前之關齊鐵局長爲先導、至第二月台、對於通路南側整列奉送之滿日有資格者、並民間功勞者、高齡者、擧手答禮、嗣後遂乘御用列車、同七時五分由齊齊哈爾站啓駕出發云、

鑾輿過札蘭屯 仰瞻帝顏萬民嵩呼

皇帝陛下於四日由齊齊哈爾進發北上、前係於四日午前十一時十分乘御用列車、率從文武百官、鑾抵札蘭屯驛、於同時十八分而通過該驛矣、由碾子山驛以至札蘭屯驛之間、敬謹奉迎送之興安東省園山次長、安藤警務廳長、第十軍管區司令官、同主任顧問第十憲兵團長等、賜予車中觀見、一同對此光榮、殊爲感激、是日札蘭屯驛站內、到處均洒掃淨潔、風不揚塵、所有奉送迎準備、因關係諸員之感激、極爲緊張、悉具至誠侍立於台之額角特哈旗長、國井街長以及協和會國防婦人會並其他各種在札蘭屯機關代表全員等、均面浮緊張之色、不意於瞻拜氏無疲倦而御容凜凜之 天顏、則萬歲之歡聲竟轟動於興安天空、及至御用列車遠離之後、猶佇立敬送、而不欲遽回也、

前三軍司令官 夫人光榮面聖

前第三軍管區司令官未亡人朱張希班女士、爲救濟建國後貧苦未得進學之女子、受籌出私財、在齊齊哈爾設立龍江省立女子敎養院、自任院長、鼓吹建國精神、確立新滿洲國婦道、日夜盡瘁、致育婦女、市民頗爲感載、此次 皇帝陛下 御巡狩 西北地方、本月二日、會蒙於齊齊哈爾驛頭 特浴奉 拜之榮、彌覺光榮無似、謹話如左

此次余蒙賜謁之榮、不勝恐懼感激之至、御輦所止、河山生色、奉拜國民、均對 帝恩感泣不置、浴此光榮之余、惟有祈念東亞永遠和平與王道發揚無疆耳、

德意駐日大使訪外務省懇談

【東京四日電】奧特德國駐日大使、三日下午二時半、赴外務省訪問松岡外相、英第里意大利駐日大使、同五時赴外務省訪問大橋次官、各敍談約一小時之久、

法參戰機運頓昂

魏剛率十五萬陸軍將出師 在地中海與德協力

【里斯本三日電】達爾蘭希特勒會談後之維西政府動向、對於德法協力呈示强力之展開、法國敍利亞駐屯軍、豫想將呼應德軍攻略蘇彝士體勢之進展、出諸共同作戰、此與英國空軍炸擊敍利亞相呼應、大致可能確實、而從來向背堪疑之魏剛駐屯軍總司令官麾下十五萬北非軍隊、最近態度漸告明確、即據可靠方面確息、日前德法會談、關於法屬西部非洲、決定如次兩項、

一、法國非洲軍中之親英分子、立即掃除之、

一、法領其地達哥爾、迦薩布蘭科被攻入時、德法須行協力作戰、

相傳魏剛將軍、受維西政府內命、對此已進行準備、因此、德軍對於地中海作戰、可得法國陸軍之協力、同時、足証樞軸當前作戰「地中海制壓作戰」之將來動向矣、法國參戰氣運濃化、同時、極值重視、

擧開緊急閣議

招魏剛將軍特別出席

【維西三日電】英國軍艦之拿捕法船並英機之爆炸敍利亞、齊尼基亞、使法之對英感情益形惡化、裴丹主席、於三日午前十一時、擧開緊急閣議、而二日歸還維西之魏剛將軍、亦出席該會議、進行重要協議、閣議散會後、裴丹主席會見魏剛將軍、交換意見經兩小時之久、午後裴丹主席、又招集第二回閣議、足見維西已被荒漉與緊張之空氣所包圍、外交方面關此觀測謂、由因此兩回緊急閣議、此數日間頗加緊迫、關於敍利亞之防禦、概以魏剛將軍之意見爲中心而進行協議云云、一方當局方面亦稱使魏剛軍列席之異例閣議、與昨二日之德意兩巨頭之布林聶爾會議、並過去達爾蘭副首相、關於英外交政策之痛烈之攻擊演說有關聯云、又謂達爾蘭副首相過去之演說、正被提出爲三日之緊急閣議之中心議題、而暗示法國外交政策之嶄方向云、

有關聯、暗示法國對英硬化態度、頗值重視、

法空軍飛敍利亞

【維西三日電】據可靠消息云、齊尼機亞之法國航空隊、爲對抗英軍對於敍利亞之攻擊、在極秘密裡、自齊尼亞出發、飛赴敍利亞、衆信此與三日於裴丹主席達爾蘭副首相、魏剛將軍等開催之法國緊急閣議席上議定防衛敍利亞及其他法國殖民地、至

德重裝備軍 將抵敍利亞

【紐約三日電】據美聯社安格拉電訊、五月二十九日、德軍五百名、在拉達基亞（貝爾特北方二百公里）登陸、其後德軍繼續由羅馬尼亞黑海沿岸諸港、以十二隻德貨物船、載重裝備軍、向敍利亞輸送、而輸送船、多由羅馬尼亞之昆士坦亞港出帆、一時暫泊羅德士島、更利用夜間、突破英海軍之封鎖線、向敍利亞之拉達基亞及特里坡利、取約一週間航程之路線、一方、德空軍以亞列葆爲基地、但德軍以敍利亞爲基地、陸軍及空軍、計畫對於伊拉克、巴勒斯坦、及其普洛斯島等三方面攻略戰、自由活躍、衆信蓋先出諸確保敍利亞北部作戰之勢、

兩三日內回答？ 日方注視荷印態度

【巴達維亞二日電】荷印各報、對日、荷印交涉經過、深爲關心、將日本新聞之論說、亦不拘細大完全揭出、日本代表對荷印側之態度、不斷注意、期兩三日內、得滿足之回答、於接得現實的回答文之前、取慎重之態度、避免一切發言云、

匈首相訪意

【布達佩斯三日電】匈牙利首相、與達爾駐匈牙利之意大利公使同道三日清晨、自本地出發、一行豫定四日上午九時三十分抵羅馬、而匈頓首相於出發以前、語記者團云、此行訪意目的、與在數週間前訪問柏林相同、對於樞軸國同盟國之首都、作禮儀的訪問耳、

聯蘇攻英防美封鎖 備歐亞全体戰

對希墨兩氏會談內容觀測

【柏林四日電】關於布林聶爾會談、除二日午後發表簡單之聲明書外、至然寂無消息、而會談亘五小時間之久、會談一部、李賓特羅甫、齊亞諾兩外長外、凱迪爾幕僚長、賈巴遼參謀總長、亦行列席由此點觀之、不外沿對英戰爭遂行現階段、關於樞軸側當前所有問題、由軍政兩方面、加以澈底的檢討耳、而會談結果、於不久將來樞軸遂行戰爭中、便可具體的結實、德軍攻略柯列達島、既告終結、則豫想在東地中海作戰有新活躍之現在、德意兩國、迫待擊急解決之問題、約有如次四點、衆信兩巨頭會見、亦係以解決此等諸問題爲討議對象、

一、近東問題

伊拉克之反英鬪爭、英國爲抑壓阿剌伯民族間蜂起之反英熱、增派大軍、出諸徹底的反擊、德在此方、似有終於失敗之勢、然而德國自謂交戰前途、尙屬樂觀、由此事實以推、德國殆不思袖手傍觀英側之反擊也、對於敍利亞、德濊已沿地中海進行突輪、惟尋衔更調整與土耳其則對伊拉克軍援助、極屬容易、更攻略蘇彝士、如能進展埃及政界動向、亦帶有重要性、

一、西班牙及西地中海問題

西地中海作戰進展、已達成德法間全面的調整、是以德國關於與法領北非洲協力問題、相信已得包括軍事協力之廣汎諒解、一方與西班牙間似亦有同樣諒解、而若攻擊直布羅陀、必須考慮西班牙國內食糧難等、或延至適當時期也、

一、對美問題

據李達提督之言明與大總統之爐邊談話、德美關係、遂逢戰爭開始以來之最重大局面、德國由於美國參戰、對英遂行作戰、雖不受重大影響、但德美戰爭、則須覺悟發展至世界戰爭成爲歐亞兩大陸與美大陸間之長期封鎖消耗戰也由此見地、對美關係之發展、與對蘇關係相對照、不外整備最惡事態之萬全用意也、

一、對蘇問題

德蘇關係、因巴爾幹作戰告終、已入於新階段、德國之建設歐洲新秩序、當前最大問題、美國大陸封鎖、今後如亘長期繼續之場合、歐洲食糧問題果如何解決乎？爲解決此問題、德國今後如何與蘇聯合力、即獨蘇關係之先兆也、更觀諸政治方面、英國勢力由大陸完全驅逐之現在、蘇聯處於必須承認德國爲大陸唯一指導國之立場、今後爲調整近東方面德蘇摩擦面、與德國間、亦須有相當決意之政府的諒解、現據第三國消息方面云、現在歐洲當前問題、非他、爲蘇關係調整問題耳、布林聶爾會談、對於此問題之解決、亦示何等積極的推進力也、

德蘇訂軍事協定？

【羅馬二日電】當此柯列達島作戰告終、豫想德國將行近東作戰之際、羅馬盛傳德蘇締結軍事協定之說、至其詳細不明、據謂該軍事協定、對於德國在近東方面新作戰上、非常有利、

蘇聯不承認 希公使身分

【莫斯科四日電】蘇聯政府、三日對於狄雅孟鮑洛斯希臘公使正式通告、希臘已失主權、自不能承認該公使之外交官身分、要求退却是項措置、與日前於南斯拉夫挪威及比利時所採取之手段相同、暗示斯達林之對德政策殊值注目、

惠州挫敵最重

華南軍發表五月綜合戰功

【廣東三日電】華南軍報道部三日發表日華南軍於五月中之作戰及治安肅清狀況如左、

一、一日未明在殘存敵性據點甲子港上陸、即將土輪送可能完全覆滅、

一、於中旬、敵對香溜路線、企圖奪回、出敵軍爲第百六十師、獨立第九旅及其他雜軍敵萬、遂於鄭州東南方地區展開一大殲滅戰、將敵完全殲滅、

三、十三日對福州西方地區蠢動之有力敵兵奇襲、與以殲滅的打擊、五月二十三日對潮陽西北方上安天附近集結之敵兵奇襲、將其擊潰、

四、下旬、對企圖奪回在福州東北方及西北方山地地帶集結中之敵第七十師及第八十師主力約二萬人、與以殲滅的打擊、

五、憲兵隊及警備隊於占領地之邊境徹底的掃蕩肅清、

六、飛行隊於各作戰協力、收甚大戰果、對在河源、滸源、四會、肇慶方面、對敵根據地、軍事設施等痛炸、將其爆碎、

本期作戰中、惠州方面之戰果最大、敵遺棄死體遍山野、其數不追細數、其他諸作戰肅清戰果、敵遺棄死體三千五百五十四、捕虜及歸順投降者二十二名、鹵獲砲克、備砲三十一、重輕機五十一、各種彈藥四十一萬其他兵器軍需品等甚夥、敵之香溜路線及福州奪回企圖、完全粉碎與敵深刻痛烈的打擊、同時占領地內之治安、益見確立、各種建設工作愈益進展、

【某根據地三日電】華中艦隊報道部三日午後四時發表、本圖部隊長指揮之海軍航空隊、三日午前十時攻擊吉安、將飛行場諸設施及附近一帶爆碎、與述大損害、日方無損害、

再炸北盤江吊橋

【安南〇〇基地四日電】華南艦隊報道部發表、三日海軍航空隊、以吉本部隊長所率之北村粂田諸部隊、數日來冒衝猛暑、對於連續炸擊中之北盤江吊橋、加以炸擊、更對於橋脚及附近散在之載重汽車十數輛投彈、予以大損害、完成交通遮斷、

德擊沈英商輪 七十四萬餘噸

【柏林三日電】德國軍司令部發表॥

一、德海軍及空軍之對英通商破壞戰、收有偉大戰果、五月中擊沈英商輪噸數合計爲七十四萬六千噸、其中四十七萬九千噸被潛水艦、二十一萬五千噸被空軍之轟炸、德海軍艦艇擊沈者、然此擊沈噸數中被機雷損傷者、未在內、

一、德空軍、二日於英本土東岸近海、擊沈英輪五隻、合計二萬一千一百噸、並炸傷其他之貨物船五隻、

一、其他之一編隊、襲擊英本土之塔因及漢巴、轟炸港灣施設、

美駐英大使急歸國 商洽重要政務

【華盛頓三日電】三十日由英國急遽歸國之威南特駐英美大使、三日與哈爾國務長官、又與羅斯福大總統會見、歷一小時許作重要會談、當日午後、哈爾國務長官、似尙與赫普金斯武器貸與法計畫部長等作重要協議、而羅斯福大總統預定四日仍延見威南特大使再度作重要協議云、

關東州國防保安令 今日公布施行

當局談述運用法則

關東州國防保安令、以勅令第六百七十三號公布、本月四日實施、本令基於內外地打成一片確立高度國防國家體制現下時局之必然的要請、鑒者順應公布施行國防保安令、增加關東州之特殊性、以行制定、略與該法內容相同、近代戰不僅武力戰、鑑於國家總力戰國防機能之保有、絕對的必要、對於國家機密保持之侵犯、諜報宣傳、或經濟謀略行爲、規定新罰則、本令於本令施行地外、無論何人、犯罪、亦適用之、本令之犯罪、以直接波及政治經濟及外交上影響重大、爲期其檢擧及裁判迅速適正、關於刑事手續、增强擴充檢事及司法警察官之强制調査權、將裁判之審議、改爲二審制、並爲辯護人指定等、設刑事史上手續之特例、至於本令所定之刑事手續、除本令犯罪之外、本諸該同樣理由、凡探知蒐集軍事上秘密罪、關於官廳指定總動員業務官廳機密漏泄罪等、及其他與外國通謀、或予外國利益爲目的之各種犯罪、均適用之、關東州當日滿華要衝、軍事上經濟上、極佔重要地域、關於國家機密、保持謀謀略等、特須嚴重警戒、以此關係上、宜體本令制定之趣旨、自動的判斷、確信國家機密、勿爲外國諜報謀略宣傳所利用、自重自戒、以期擧國防國家体制之實、

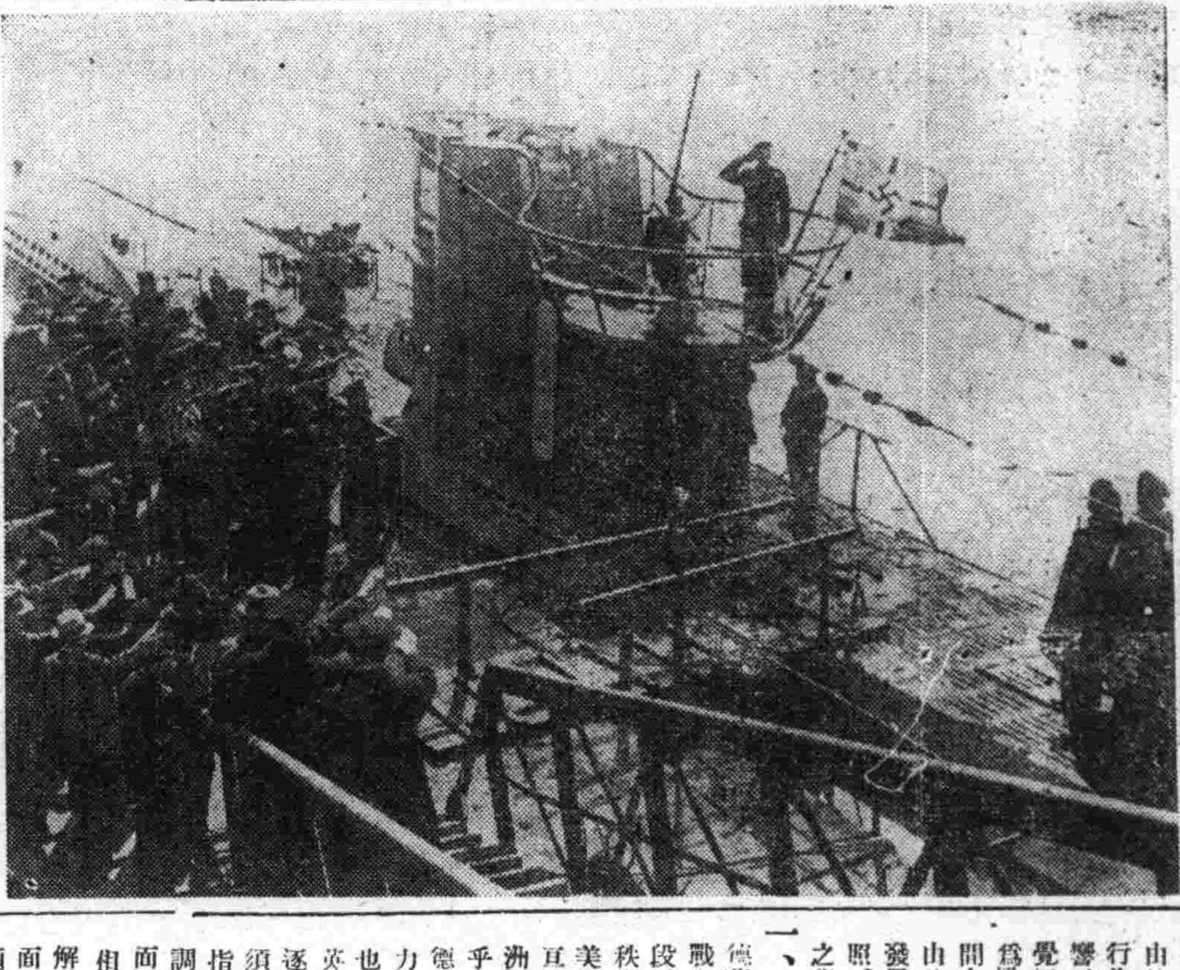

海上寵兒出征 德國潛水艇出動離根據地情形

美大使歸國 似商討援英

【華盛頓三日電】關於威南特駐英美國大使之使命、諸說不一、而政府方面、力守沈默、羅斯福大總統與哈爾國務長官對該大使自使命、皆緘口不言大使自體亦謂僅係作一般磋商、然就常識觀之、顯係向國傳達英國之實情、並轉告賈齊爾首相懇託事項、部人以爲英國對美万以現在之方法援英、頗不滿足、倘美國不取急速且積極之援助、恐唯有降伏、或和平別無他策、以此情形、促美國奮起令另一部人、認爲以赫斯副總理事件爲中心、而傳達和平問題之底意者、乃威南特大使重大使命之一、總之威南特大使此次歸國、除對英援助進而積極化之問題外、諒討論關乎透視將來之問題、亦甚多云、

英機襲柏林 傷市民甚衆

【柏林三日電】英國軍空襲柏林、自五月十六日以來、全然絕跡、市民每晚、酣然就枕、突然聖靈降誕節之三日淸晨、銀翼復蟬聯飛來襲擊、市民負傷者頗衆、因保亘半月之久之空襲、市民相當震驚、然受害極輕微、

【倫敦三日電】

一、二日夜英國空軍之炸擊、主要以魯爾地方工業都市爲目標、

一、柏林投下之炸彈、僅不過數顆、但德軍側亦承認其損害、

一、二日白晝、英國空軍隊、空襲基爾運河航行之德船、更炸擊体列蘇席、霍許坦諸設施、

一、戰鬥機部隊、炸擊英法海峽及北部法國之德軍基地、

一、德國空軍、襲擊英國本土、投下炸彈數顆、

意機炸馬耳他島

【羅馬三日電】意大利軍司令部發表॥

一、二日晚意大利空軍轟炸馬耳他島敵空軍基地、予以甚大損害、

一、於北非戰線、杜波爾格戰線、彼我之砲擊戰漸見熾烈、意大利空軍反復轟炸該港內投錨之英輪及港灣施設擊沈英輪送船一隻、

一、干地亞島作戰、完全終結、意大利空軍奪回被補在該島收容之意大利兵、

晚刊一大張

金鶴ポマード 生髮蠟

諸位男性 諸位女性 助長青春 健美的榮養髮蠟

本品不止單具整髮効能、確配有卓越的養毛素、可以說是最合理想的優良髮蠟、金鶴牌髮蠟、乃以毛髮榮養脂物中濃度最高之椿油爲原料、更因生毛素荷烈新鐵林之滲透作用、得以發揮生毛的促進効能確爲根據化學原則製成的整髮妙品

香氣濃厚 品質極精良
着色輝煌 光澤而不俗
不粘不流 洗脫更容易
含養毛劑 可列思鐵林

本舖 株式會社 野村商店

八年度奉市聯協議會
在市署隆重開幕

聖戰下之官民一致實踐、經濟報國運動之秋、協和會方面、爲喚起人民更進一層之深刻認識並國情神、並徹底宣德達情之工作、以與友邦大日本帝國一德一心、共同建設興亞新秩序之東亞共榮圈、當此之際、康德八年度負有重大意義之奉天市聯合協議會、於月之四日午前九時、在奉天市公署大禮堂、盛大開幕矣、出席者金奉天省長、鄭市長、方商工會副會長、以及滿日關係機關、並各特殊會社協議員、國防婦人會員、協和會組長、一般傍聽者、非常踴躍、准時開會、由小林事務長致開式宣言、全体向國旗敬禮、遙拜、默禱、合唱國歌、鄭市本部長欽賜協和會勅語捧讀、金省本部長訓示、由小林事務長致閉式宣言後、終了式典、繼續步入會議之程、爲正副議長、書記長、書記任命、

▲正議長鄭市長、

▲副議長篠田大和區長、方副商工會長、

▲書記長小林市本部事務長、

▲書記松浦以下五名、

正副議長就任後、由鄭議長致辭、議長致詞後、爲各種委員任命、計文案起草委員長松井太郎以下委員十三名、議案整理委員長倉橋泰彥以下委員廿三名、小林事務長前年度議案決議處理報告、會務現況報告、議案整理經過報告、上程議案三十五件中、撤回二件、移轉懇談會十一件、提案上廿二件、倉橋、方委員代表宣誓後、遂開始審議提案、展開官民熱烈陳述意見、十二時許、議決提案一件、而終了午前之部、其解決議案經過、金省本部長訓示、宣言等、誌之如下、

圖即聯合協議會開會時情形、次爲鄭議長、篠田、方兩副議長、下爲傍聽之市民等、

金省長訓示

（前略）竊維第二次世界大戰方酣之際、而我東亞爲建設新秩序之聖戰業經五年之久、而與友邦德意兩國相結友好之關係並與日華親善提携、以期實現永遠和平、即東亞經濟樞軸幹之我滿洲帝國在世界之地位、益愈重要、

試觀現下國內情勢、內則勵圖生產部門之擴充與統制經濟機構之強化外以充實之國威而處此國際之難局、是故凡我四千萬國民勿論上下咸宜協心戮力捨己奉公之精神奮然共赴國難力克時艱、

向以協和會與政府表裡一體之精神而冀圖施政之徹底民心安定、以完成國民先導之重責均爲國民所公認且國民所期待各位之精勵者、良匪淺鮮、是以協議員各位、無論市本部委員、或分會役員、在本協議會期間、皆應認識時下內外之情勢、而力謀國策之發展、竭力審議案、以舉宣德達情之實、而收本協議會有終之効果、是所厚望焉、

康德八年六月四日

宣誓

現下爲全世界陷於戰禍之中而我日滿兩帝國聰勉力謀共榮圈之確立、乃世界新秩序建設之秋、於茲舉行奉天市聯合協議會、凡吾國民均應竭力發揚建國精神以期達成協議會運動之任務、

（康德八年六月四日奉天市聯合協議會）

決議提出省聯
奉市本部歸中央直轄案

（第一號議案）協和會奉天市本部應受中央本部直轄之件（弘報分會提出）

湯畑委員說明＝奉天市爲建國發祥地、並爲全國模範重要都市、因與國都較遠、故對諸建設發展上多爲不便、人民希將奉天市改爲特別市、或設定中央政府代用機關、是乎對一切建設上、利益良多、

鄭議長＝市本部有無意見、

倉橋委員＝本案市本部當局很表同感、但因協和會組織、精神、運動、與國家行政關係、很顯明的二位一體、以奉天市現在情形觀察、亦應設置不隔閡之促進機關、但因協和會與市行政種種關係、將協和會市本部直轄中央、能否實現、亦有相當問題、

議長＝省本部方面有無意見、山口省本部事務長從來協和會機構運營、即分中央、省市、縣三階段、自本年度新機構運動實施以來、對省本部即採取漸次取銷方針、因之省本部改組縮小範圍、由於此點觀之、本問題自然實現矣、本案不僅限於協和會、亦即是七八年前之懸案矣、希將本案提出全聯擬重討議、

議長＝各位有無意見

金德委員（康泰第一）將奉天市改特別市制度、或直轄中央、我以較好一點、一般市民亦覺簡單明瞭、

議長＝各位有無同意

劉海柵（小南第三）本案要改爲『要望奉天市實施特別市制度案』提出省聯詳討、

議長＝本案交議案審議委員會改案名後、決定提出省聯、

議決＝提出省聯

深希各位協力 完成重大使命
鄭議長就任致辭

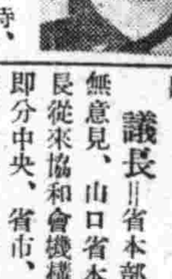

鄭市長於就任議長時、特致詞如下、

在此非常嚴重時局下奉天市在全國中佔有重要地位、所以第六回市聯協議會、亦負有重大之使命、爲發揮本會議之眞精神、向國家建設途中邁進、所以官民在新運動方針下、必須一致、希各位體諒國家方針、協和運動、掃除以前官民對立的態度、要混然一體、一德一心的合力進行協議、突破現在的難關、並希各位協力同心、將此重大之本會議完成、實所衷心盼望云、

會場雜寫

協和會改了組、民間對應這重大的國家情勢、高呼着二位一體制什麼的、期待產生官民一致的强力體制呢、話說第六回市聯合協議會第一日、在任命議長、副議長、書記長、書記的時候、鄭本部長自家任命自家爲議長、瞧、他隔着眼鏡瞧過來個微笑、這也是愉快的二位一体！

○○○

△百十三萬市民的唯一諮問機關聯協、那股重要勁兒、不用說！所以、四日議場中傍聽席上、一並排兒出現了廿多位國婦會員、萬綠叢中數點紅、都傾耳聽着協議、然而十一時廿分開始的議案、却是『協和會奉天市本部應直轄於中央本部之件』、湯畑協議員、倉橋委員、山口省事務長說明時、都用的是專門話、以致這些就後第一線的女人們搖頭嘆息着『瓦格浪！』

○○○

△第一天上午十一時就入於協議的市聯、進行着一萬千里的議事、上午議決了第一號議案、但第一號議案的『協和會市本部應直轄於中央本部之件』因爲金澤代表、劉代表的提案、改爲『宜改奉天市爲特別市之件』、決定提出於省聯、提案者湯畑議員發出特別市的論調後、嚶嚶微笑、哈哈、問題就在這方面吧！

○○○

△下午、篠田副議長、替代鄭議長就議長席、在通譯席上、則是劉永慈孃、廿二歲的好女郎、劉女士卒業於日系朝日高女、和妹妹劉孝慈（十九）女士一起在市本部勤務、日本話特別流暢、不知道根根底底地、也許要疑惑她是日本姑娘呢、議場的眼光、幾乎都注中在她一身、

市署職員賞與金
決定上薄下厚

薪俸生活者所待望之上半年賞金期、業經到來、奉天市公署、已首先決定賞與率、蓋官廳乃爲民間之模範、故極爲愼重審議、取上薄下厚之所謂金字塔型、並有兒女賞金、以增强時局彩色、即下級官吏之賞金、規定爲月收總額之十四成以上、薦任官級則爲十二成以上、再加有兒女者之賞金二成乃至三成、總額實達五十萬圓、如支給債券、則決定支給額爲百圓以上云、

東關匪警
同濟東絲房被搶

鴉片癮者不僅自找身體已也、當往床頭金盡束手無策之時、更能捨去臉恥爲盜爲賊、茲有四癮者强搶同濟東絲房一事大要誌後、三日午後九時廿五分許、小東關大什字街西拐角、同濟東絲房處、突由前門侵入匪人四名、據云似均有鴉片嗜好模樣、入內後當即由二人守前門一人守後門、一人搶錢櫃、皆持有自來得手槍、搶去國幣四百零五圓六角正、電話亦被扯斷、事畢自北胡同逃逸、警所聞報後趕警長等乃即時追赶因報已晚、並未追及、刻正與警察署連絡嚴佈警網中、

中央社會事業
派員赴日

中央社會事業聯合會、爲期促進我國社會事業邁向明朗之途、達成高度國防國家地步、裕民報國、該協會擬便全國從事社會事業各職員明瞭戰時下社會事業重要性、曾派遣赴日講習生、共計四次、今更擬實行第五次社會事業講習、選拔全國中堅份子共計十一名、於六月十三日由京出發、赴日講習、共兩月期、於對東亞國社會事業之進展、即堪期待云、

滿鐵入營社員
實施支給津貼

擁有十數萬滿人社員之滿鐵、對其入營者之給與前已一再考慮矣、茲者更自月之四日起、將所制定之滿洲國人社員兵役關係者、給與規程從事實施、此項規定、凡鐵路戰士之充作國家勇士者、共有家族者、固不待論、即單身者、亦有入營津貼之支給、有家族者月給本俸二成、獨身者月給兩元、家族者月末支給之、單身者退營後一並支給之、又退營所須之往復日數、開壯丁檢查之際、所須之日均按出勤辦理云、

○○奉市施政方針大要○○

市聯第一日議員配布之市施政方針大要如次、

市政最高目標、第一爲文化的明朗都市之建設、第二爲重心的經濟都市之確立、第三爲道義協和都市之實現、去年度決定新五年計畫事業、對應防衛、社會、教育、保健產業、土木各行政部門之發展体勢、核上總額四千七百二十萬圓之豫算、對照健全財政、防遏跛行性、財源利用既定財源、地方浮動資金之吸收及土着資本、抑制中央資金之起債、

△市行政機構問題

一、臨時物資調整事務局解消

二、改組實業處、在經濟、殖產二科之下、合併臨時物調、一元的處理經濟問題

三、行政處新設住宅科

四、衛生處新設禁煙科

五、行政處設置勞務、國兵、民籍兩股

六、財務處新設地政科

△市自体監查施行

此各行政機關之意識及施政之一體化爲目標作成市自體監察規則

△防衛對策

防衛事務移行於警察局、向防空五年計畫遂行適進、整備防空壕、待機法、非常井戶、消火栓上水道

△住宅對策

住宅不足應急對策、以三年計畫、分別建設民需用日系二千、滿系三千二百、代用官舍二百九十六特會社及準特殊會社用約三千、

△物動配給圓滑化

解消物調、同時、對於市經濟統制委員會、再加檢討、人的構成、改而付與高度之企畫性、統制機關統一與物資統制、作一元的運用、以明市民生活安定、六月一日、實施米之通帳制、且對重要物資配給、分別實施通帳制、票制、臺帳制、

△社會更生施設

△勞働對策

設確保勞働力爲重點之勞働會宿所提高賃銀、防止移動、並實施協定、以期需給調整之圓滑、

△國民教育

教育五年擴充計畫下、對於解消入學希望收容難上、力期完璧、

△衛生對策

△都邑計畫土木關係

上水道關係、第二期事業之北陵水源、在六月中可以完成送水、砂山水源地在明年夏迄以前可以完成、三期事業長沼、渾河自本年度起、鐵管敷設開始、下水道＝去年起、以十年計畫、開始整備、

第七回驛傳競走馬拉松大會
各隊陣容探查記（上）

第七回京吉驛傳競走大會、集全國青年於一塲、傾汗淸魂、爲鄉關爭光、必將有一番龍爭虎鬥也、而該大會已迫在旬日之間矣、各隊咸以操必勝之策、連日猛烈練習中、本年度參加隊、計有哈爾濱市、新京、奉天市、鞍山市、奉天省、吉林省、錦州省、通化省、安東省等九隊、無遠來蒙古民族參加者、頗有一抹寂寞之感、反之、錦州省、安東省、通化省各隊、新來參加、足證將來本會前途多幸也、茲者、記者走訪去年度優勝隊新京隊以下各隊、作今年度之陣容探查記、

新進選手意氣活躍
爭覇熱戰定必激烈

新京隊、在去年度大會中、奪得區間賞五個、自第二區起、即立於第一位、其後、愈益凌駕他隊、絕佔優勢、遂獲壓倒的勝制、本年度已失去年度大會時第二區殊勳者洪永鎮、第八區金山崇司、兩選手、而第九區村岡正三選手、更爲好敵吉林隊之中堅、似感相當銳手、而本年度新由安東獲得老巧之趙學賢、第一回第二回、豫選會告終、擁有松本、吉本等新進精銳、陣容完璧、且一個月間猛烈練習、故新京隊之强、依然有優勝候補之呼聲也、而該隊之方景河選手、在豫選會中、跑破十哩出發時速二十一軒之記錄、良値注目、更新京隊之特色、選手中多新進者、競走如能順利以進、必收豫期以上之成績、只恐未進在每程前半力跑、後半反有氣力不加競爭不能之狀態、此最須戒心者也、但新京隊在此京吉驛傳競走大會、已得且數次指揮該隊最有經驗者之中島監督、及與選手極連接周到之成澤監督、恐不致踏此覆轍也、

此次大會、新京隊與强敵吉林隊相較、最初必展開猛烈競爭、最後恐在最後之第十區中、互爭雌雄也、

然而京吉驛傳競走大會、徵諸從來經驗、不使前半六後半四之力、則優勝無望、新京隊、第一區、第二區、第三區最初數區、果配何種選手、實値最大關心、尤其從來各隊俱配置老巧健脚選手之第一區、果任用何人、最耐人尋味、勝敗分岐、其在此歟、要之、此次大會、新進氣銳之新京隊、策、戰、選手、俱盡於最善、始能將强敵吉林隊擒降軍門、此固一般之批評也、新京隊本年度再獲優勝榮冠、二年連覇乎？果吉林隊雪去年度之恥、把握覇權乎或奉天市及其他隊進叩優勝候補兩隊堂堂優勝手、蓋必展開興味之熱戰也、

本屆志在雪辱
端視軍配洽否

吉林省隊　去年度因戰策失敗、列第二位、今年志在雪辱、士氣甚盛、選手之內容、益見充實、一月以來、猛烈練習、期必獲優勝、亦優勝可能最多之隊也、去年前年、叱咤吉林省隊者全軍者、爲同文商業宇留島氏、今該氏已赴教化、實大可惜、然其餘選手、莫不强勁、如去年在全滿體育大會占萬米第四、並會代表滿洲參加宮崎畝傍驛傳之李景超、由安東入吉林隊、此次與老將唐國仕、跑第二區、又於去年本大會、在優勝隊新京軍於第九區大露頭角之村岡正三、亦由新京入吉林、主將劉佐卿、成績益見佳、總之、其全部選手、皆爲會出場本大會一二次之有經驗者、其活躍固最可期待之一隊也、吉林省隊之中心、爲劉佐卿、村岡正三、李景超三人、其如何配置、最有興味、於去年之賽、因第一區非熟手、致一敗塗地、不能再挽回、想今年必於第一區配置老手、因之優勝候補之新京隊與吉林隊、必死力相抗、其第一、第二、第三三區之戰、必最激烈、當爲本大會最緊張之塲面、究竟鹿死誰手、確在其軍配如何也、

囑望最切之奉市隊
實力充足不可輕視

奉天市隊、呈優勝候補新京、吉林兩隊之後塵者、當爲囑望中之奉天市隊、本隊有在去年東亞大會代表滿洲參加萬米之金奉煥、朴宗弼、其後金奉煥之成績益進、於去年秋之全滿體育大會萬米、居方景河之次、占第二位、有打破滿洲國新記錄之勢、本年度調子亦佳、其活躍殊堪期待、本隊由全體觀之、不易明確、金、朴之外、有張仁香、亦第五區最高記錄保持者、其他新人甚多、果金、朴配於前半、而好調進展時、纖之而意外强硬、亦未可知、雖實力未必如吉林、新京固不可輕視之一隊也、

各地氣溫

（四日正午）

奉天	二一度	陰
新京	一八度	陰
大連	一七度	霧
哈爾濱	一九度	陰
齊齊哈爾	一四度	雨
海拉爾	九度	陰
黑河	二四度	霧
牡丹江	二一度	陰
延吉	一五度	陰
承德	二一度	快晴
通化	一六度	雨
安東	一七度	雨
錦縣	一九度	陰
通遼	二一度	陰
張家口	二七度	陰
天津	—	—
上海	一八度	微陰
東京	二五度	晴

腦波平　錠片

應時服料　齊備
新奇物品　豐富
歡迎惠顧
大連市新大街
永裕
電話　三·三一六九　三·四八七七　二·一二四六

特等　大連　旅館
東亞大旅社
高尚的旅客請住滿洲唯一設備完善的東亞大旅社
准能使尊客充分的滿意
地址　大連市敷島町七七（大廣場）
設備　洋式軟床、日式疊席、暖氣、浴室、衛生、庭園、食堂
電話代表二一·五六八四番
電報掛號　トウアホテル

治療　羊癇瘋癲狂病！

這種藥名五癇通靈丸此症皆因氣火痰鬱怒氣凝鬱不舒痰迷心竅犯時忽然四肢抽縮不省人事口吐涎沫牙關緊閉有月犯一二次有年犯五六次者越犯越重此藥當治之此藥每打服三十日　定價參拾圓

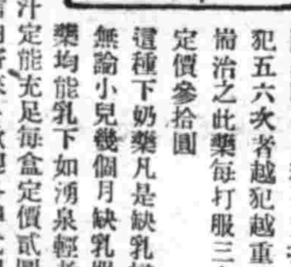

這種下奶藥凡是缺乳婦人無論小兒幾個月缺乳服此藥均能乳下如湧泉輕者一二盒藥重者三四盒藥乳汁定能充足每盒定價貳圓外埠函購款用匯票用掛號信內寄來（歡迎各埠代理）
總發行所奉天市大南城門外路西樓房　欣榮堂記

資本金、壹千萬圓、本社大阪
滿洲國債、股票、買賣
藤本ビルブローカー證券株式會社奉天支店
滿洲證券取引所取引人　奉天市加茂町第拾七號
電話（2）四八三八
投資相談部、侯錦璋、戴芳譽

二〇四號砿山燈・各燭光作業燈

其他　砿山用品・鉄道附屬品・電氣機械工具
奉天市大和区弥生町八番地
利信洋行
電話②三三九四六

ビオフェルミン
表飛鳴

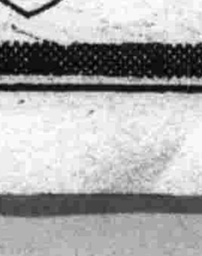

腸炎　腸內異常醱酵　常習便秘　積食鼓脹
瀉痢　醱酵性瀉痢　小兒瀉痢
消化不良　營養障碍　乳兒綠便

表飛鳴中含有乳酸菌及糖化菌、乳酸菌在腸內能產生乳酸、以抑止有害之腸內食物腐敗及異常醱酵、而調理腸之機能、故於腸炎及醱酵性瀉痢等腸疾患、有根本治療之功。糖化菌在腸內能消化澱粉與蛋白質、以增進營養故於消化不良及營養失調之人、亦甚適宜。

表飛鳴因有前記理腸及消化兩大作用、在常人服之、亦殊有保健之効。

【包裝】
粉劑　二五瓦　一〇〇瓦　二五〇瓦　五〇〇瓦
片劑　一〇〇片　二五〇片　五〇〇片

製造發行　武田長兵衛商店　日本大阪市東區道修町
滿洲總發行　滿洲武田藥品株式會社　奉天市大和區

41(5)75

世界珍聞及其他

青縣狐祟怪聞

狐黃修煉吐納、所以養生、而最後希冀、則在成仙、天上無擾人作祟之神仙、故狐黃修煉、亦以不擾人爲原則、不過、獸之修煉、亦猶人之修煉、人之修煉、有正道旁門之兩途、惟獸亦然、據傳、黃鼠狼之修煉、多在正午、正午時間、陽極生陰、於是黃門修煉結果、得純陰之氣、凡世傳『撞客』之流、多係黃祟、至於狐狸修煉、則在夜分、夜分適當子時、陰極生陽、故狐門修煉結果、卿得純陽之氣、而狐之修成者、遂多爲端人正士、吾人以經驗考察、正午日光之下、每有黃鼠狼吐納之事、半夜月色之下、常見狐狸呼吸火球、所謂採月精月華、皆爲明証、然而狐之修煉者、此或人有善惡、獸有程序中、間有作祟擾人優劣、各隨環境所秉賦而異、不可一概論也、陳子華先生之夫人言、其兄祝君、於辛巳春接任青縣屬之興濟鎭警察所長、一日、有某西藥舖長、赴所報告、據謂該鋪學徒某、入廚爲炊、被仇者縛而倒懸梁間、勢甚危險、請爲勘驗、祝率官警往視、則見該學徒、尙倒懸梁間、問之不語、但作笑容、細視、其縛足之繩、非粗麻繩、而爲細白線、似婦女納鞋底用者、解下詢之、始言、入廚炊時、忽有兩人來、遍身白毛、出細白線、縛其兩足、懸之梁間、頭上小帽、粘粘置牆上、驗之、帽在牆上如被掛者、以手探之、隨手落下、無釘、亦無漿糊、更視其釜、中貯米飯、色潔白、檢驗內部、乃有黃連、巴豆、諸猛烈藥品、祝又細詢經過始得其詳、緣興濟鎭、今爲興濟車站、入口繁密、商務尙稱發達、該廚房、原係房主開房、中供大仙、自租與西藥房後、因鋪長不信鬼狐、拆去木主、改爲廚房、狐仙作祟、示報復也、祝詢畢、別無線索、以法律範圍人民、而不能處分鬼狐、亦無如之何、厥後、該西藥房每作炊、必以二人同往、但食時、飯中必有黃連、巴豆之類、無法食用、棄去更作、亦然、鋪長苦之、竟無對策、狐不納租值、豈尙以拆除木主、爲侵佔所有權耶、狐終是狐、吾不得而名之矣、

蘇州女人 也有天堂地獄之別

提到蘇州女人便惹起她們口裏的常說『和蘇州人打架也高興』、的確、自古蘇州人就有遺種天付的幸福、

蘇州女人多一半很值得享受的、此北京人還樣得、尤其是所謂時代女人、愛漂亮服裝、有活潑健美的體格、滿口講講肉麻的洋涇濱、在街上幽閒、把身子彎到身旁另人的臂裏、現在他是虎邱或其他公園裡消遣的時候、父女子有三從、在家出嫁從夫、夫死從子、第一從到第二從是她們的天堂這時要坐坐包車、又又麻雀、講講揮霍、到第三『從』字時、她作已經再沒有嬌嫩的肉皮、孫子們給她些可怕的啓示、於是要看破紅塵了、到廟裏去動、走動、金佛、拜師父、與佛門結了不解緣、終究還是個幽閒、

小學教師、在蘇州俗寫作『小學叫死』、是一般人不高興做的、女職員中要以萬貨公司的女店員了、月薪軍票二十元、管一頓飯、其餘像女看護、廠工、或其他都談不到生活、比上海還差得多、

所以說、蘇州的女人、也有天堂和地獄之分、

『幻夢曲』將完成

周曉波的第三部作品『幻夢曲』、是孟虹、白玫杜撰、三大紅星合演、其外並有演技高超的張奕任重角、而該片於最近將全部洗印完了云、

匈牙利求婚奇俗

匈牙利男子求婚、往往費去數年的時光、開始求婚時、求婚者例在意中人的門外急蔽、即使是沒有回應、也得無限止的纏蔽因爲他明白、這是她和她的母親在試驗他的『耐性』呢、這個耐性明一過、馬上被延爲上賓、

直接互相情願以後、他並不提議各種問題的解決這些事都要留待中人代辦、

【寫眞說明】北京日華俱樂部、於端午節日在該俱樂部、飾以日本之武者人形與鯉幟、招待朝野名士、慶祝日華親善之端午節、圖爲日華俱樂部之端午節、

無線電　今日放送節目

六月五日（星期四）

午前

六、三〇（大連）初等日本語講座

七、〇一（新京）淸晨音樂告知

八、三〇（新奉）氣象

一一、一〇（新京）政策時間

一一、四五（奉哈）經濟市況

一一、五九（新京）報時

一二、〇〇（新奉）新聞

午后

〇、三〇（大連）文明琴書　鴻鸞禧　宋喜亭外

四、〇〇（新奉）新聞告知氣象

四、二〇（新京）唱片

六、〇〇（哈爾濱）兒童時間哈爾濱私立龍光商業學校敎師笑話與謎語　李植權六

六、二五（大連）中等日本語講座

七、三〇（新京）講演總務廳弘報處參事官關於莊開永滿洲國美術展覽會

七、四〇（奉天）合唱一、四部合唱『春日景』二、四部合唱『夢』三、三部合唱『長相思』四、獨唱『孟德里』奉天放送合唱團指揮金子　五、二部合唱『隣保之歌』

八、〇〇（齊齊哈爾）話劇　潑婦　齊齊哈爾放送齊劇話　編劇藍雲　導演　荊棘

八、三〇（新京）新聞解說

八、四〇（北京）演藝

九、三〇（齊齊哈爾）評詞七俠五義（一八四）金慶鳳

一〇、〇〇（新京）新聞氣象

繼續（奉天）氣象新聞

一〇、二〇（新京）國民時間

一〇、三〇（錦縣）娜子三娘敎子　錦州放送秦腔研究部

第46局　去其中堅（正和）

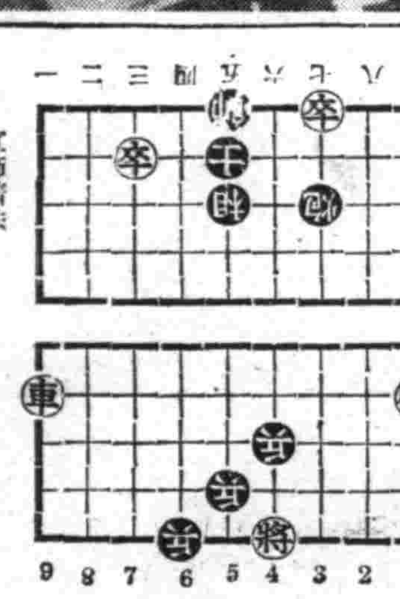

宣佈着法

車九進六、象五退三、車九平七、士五退四、車七平六、帥五進一、卒七平六、帥五進一、車六平五、帥五平四、車五退八、炮七平六、車五平四、帥四平五、炮一退三、炮六進七、炮一平六、

頭痛聖藥

醫學博士 森田資孝先生獎許

新腦

帽子牌商標

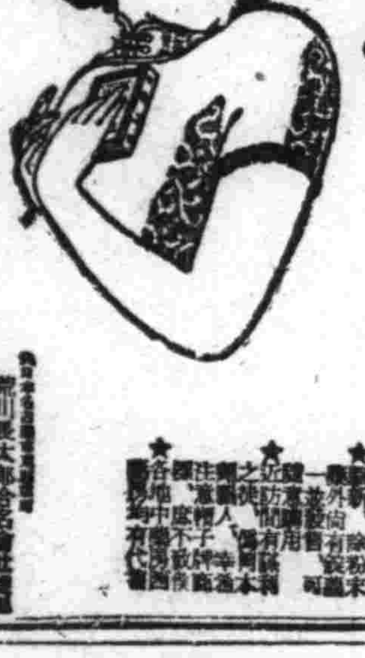

立止頭痛！靈効如神！！

腦新如遇頭腦疼痛非常難忍時、頭目眩暈神智昏迷時、或讀書過度精神疲倦時及過醉宿酒未醒時、倘速服腦新可立見奇効、其効若神、服後三分鐘、頓覺頭目爽快神智淸新、苦痛若失、有如夜月秋遊能有心曠神怡之妙、此係腦新爲本劑獨具之特長、且雖連續服用、對於腦神經或心臟胃腸等、決無副作用、亦無影響、孕婦服用亦無害

主治　偏正頭痛・頭沉鼻塞　頭迷眼花

四包入…二角　七十包入…三角　三十包入…五角　二十八包入…一圓　六十包入…二圓　百六十五包入…五圓

常川長太郎合名會社　新京藥品株式會社

醒醉客大相士來奉

能知你父母存亡兄弟幾位妻妾賢愚子女多寡過去吉凶未來禍福

判斷你買賣盈虧商賣利鈍軍政陞遷謀事成否處事立身一切難題

瞭然你姻緣順逆戀愛眞僞心腹隱情宜進宜退家庭變遷環境美惡

細查你目前愁慮隱憂含怨朋友忠奸疾病吉凶終身結局富貴貧賤

已過未來泰否能以片言論定各界同胞士女宜請速前來問津俾君趨吉避凶

不致就誤終身時間由上午拾點起至下午七點止過時不候

哲學新法指紋斗箕評判命運全滿無二太乙八門減收一圓談相暫取貳圓

現寓奉天市小西關茂林賓館後院六十七號

仁丹

能使胃腸健全振起活潑精神

效果卓越火持耐久

安住蚊煙香

羅印

皇軍唯一之慰問品

槍後保健衛生用品

E-3

合資會社 安住大藥房

清血治梅　收効完全

各大藥房均有發售

田邊牌

清血治梅的注射，若只單獨使用六〇六號，不但收効不能完全，且伴有副作用，尤其是因藥費昂貴以致不克徹底治療梅毒，邇來醫界正在痛切的發表着

因此而蒼鉛製劑『去毒鉍斯』遂成治梅界的寵兒，或單獨使用，或與六〇六號併用，均能奏効完全毫無遺憾，早得醫界之信仰認爲治毒神劑而正在推獎採用中。去毒鉍斯，係水溶性蒼鉛化合劑。最適宜皮下或筋肉的注射

去毒鉍斯　一號品…輕症用，或在與六〇六號併用之場合

去毒鉍斯　二號品…重症用，或在單獨療法之場合

奉天市青葉町一一　田邊藥品株式會社

北京市西單北大街一六〇號　田邊公司

MTB

去毒鉍斯

本社　廣告事務請通　電話二一一八九七

大贈送

鼠瘻擇要說明患鼠瘡救星附來郵票二分即寄不悞

男婦患瘰癧鼠瘡氣瘰不可不看　患此症者不可不服瘰癧內消丸

奉天小北關西下窪子令開胡同門牌四十四號

王廉士

新式簿記函授招生

不曠原有職業而學得急需之技能可謂在職青年最好良機有志者可附郵票四分寄新京中央郵政局私書函第八四號交本會即將詳章寄閱

駐京大連銀行簿記講習會啓

兜安氏

潤肺藥水　止咳藥片

咳嗽無憂

名貴藥料配製

止咳化痰功效迅速

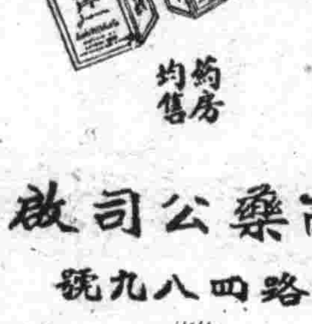

主治　咳嗽感冒　喉痛聲啞　氣管發炎　肺部疾患

藥房均售

兜安氏西藥公司啟

上海江西路四八九號

BR-CL 931

全治皮膚病天恩水

皮膚病靈藥　天恩水因有殺菌作用

解消皮膚病毒素　收斂作用　使病患部漸次縮少、日益痊癒　潤膚作用　潤膚細嫩、防止粗糙

△白癬△陰囊癬△濕癬△疥癬△疙瘩△痒瘡△小疹△爛瘡△白頭瘋△乾疥△白癜風△魚鱗癬△溼疹、燕窩瘡△酒刺、粉刺△雀斑△唇爛、肛門爛△藥疹△凍裂△寒瘡、肌膚粗糙等一切皮膚病

擦不刺不痛、不臭不汚、不失雅觀、且立刻殺菌消毒、止痛去痒

△少許有深効、用法簡便、奏効迅速

天恩水藥價（三角、五角、一元、二元）萬一遇售罄時請督勵藥店向本舖取藥

發賣元　東京大阪　東京藥院

代理店　奉天市加茂町日本賣藥會社奉天支店

奉天市浪速通　井上誠昌堂

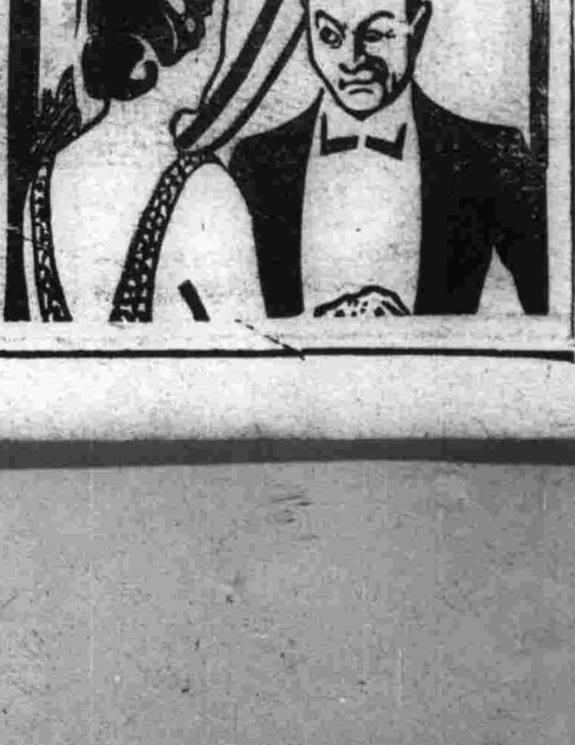

長春縣聯協會於圓滿中閉幕

【新京】爲謀集思廣益、□家族式之會議而謀上情下意、宣達無阻之聯合協議會、各地已先後舉開、長春縣本部、亦已多日之籌備計畫、而於五月二十八二十九兩日、於縣本部講堂舉開、縣下之二十六村代表、關係機關側及中央本部、省本部之代表均蒞席參加、更有青訓生與各會會員見席者數十名、會場頗見整齊嚴肅、於九時開始、開式宣言後、即向國旗敬禮、皇宮帝宮遙拜、國歌合唱、賜與協和會勅語捧讀、縣本部長致詞、省本部長訓示後、議式即行開始、縣本部長任命議長副議長書記長書記、繼由議長將議案整理、文書處理審議、文案起草三委員會委員指名、再由縣本部事務長及本部長將會運動及各機關施政方針說明、由二十八日下午一時起即開始各議案之協議、指長春縣環繞首都、爲全滿唯一之主要地、故其議案之處理等、亦極重要玆記其議案如下

△協議之議案

建國精神發揚關係之議案

一、關于國民學校教師培養暨待遇改善之件

民族協和精神實現關係之議案

一、關于現役軍人優遇法希實施之件

國民動員完成關係之議案

一、關于距離鐵道過遠村屯、護村義務解除之件

二、關于鐵路局職員綱紀肅正之件

三、關于縣內重要地電燈設置之件

四、關于郵政代辦所設置之件

國民生活向上關係之議案

一、關于生活必需品合理配給要望之件

二、作農增產計劃提高農產物價格之件

三、關于勞働問題對策之件

四、關于地方下級職員待遇改善之件

△文書回答之議案

建國精神發揚關係

一、教育關係

二、協和會館建築之件

三、公立醫院設置之件

四、管煙所廢止之件

五、青少年男女禁止吸煙之件

民族協和實現關係

一、現役兵家族援護徹底之件

國民動員完成關係

一、老爺廟至白土坎子警備道路廢止之件

二、警備道路修鋪以便交通之件

三、警備道路鋪墊砂石以利交通之件

四、吉安橋請發良好橋木修理之件

五、警備道路要塞橋梁

國民生活向上關係

一、開拓勞工宿舍及飲食改善要望之件

二、興農合作貸款關係

三、物資配給組合設置之件

四、各市鎮保護中小商工業之件

伴隨滿洲國之產業經濟交通建設之猛進、對于教育之振興政府亦擬定十年計畫、但于其開發進展之途中、因師資人材之缺乏、到處均有師資困難之現象、環繞首都之長春縣亦有以上之狀態、又因經濟所限、現有之教師、多爲教輔資格者、故一般兒童之家長、對此異常關心、而縣方教育科、亦以此爲重要事項、但處此環境下、對現有之教師已謀有補救其素質向上及再教育之方法、除將已實施之全縣中心校長師道訓練所入學及由縣方主催利用寒暑假期實行教師講習並舉開各教育區教學研究會積極謀教師之素質向上外、更計畫邀請名士分期舉行講演會及購買新書籍使各教師傳流、以增啓其知識、用補讀覽助師範之困難云、

當長春縣聯合協議會開催之際、因念及在華前方將士、正爲東亞新秩序之建設而流血、披星戴月、想見勞苦、又新中國政府汪主席、具有卓越之見識、毅然建設新中國、共同謀東亞共榮圈之完璧、各協和議員、莫不衷心感激、特拍出慰問與激勵之電文如下、

日滿在華討伐軍將士諸位鑒、玆當敝縣舉開康德八年度聯合協議會之際、經全體協議員之決議、代表全縣官民對貴在華日滿軍警將士諸位、爲正義之奮鬪而犧牲、在東亞建設程中、卓著勳信、實表甚深之謝意、謹祝武運長久、早奏膚功、謹電奉文、康德八年五月廿八日、滿洲帝國協和會長春縣聯合協議會一同

致南京中國政府激勵文

汪主席勛鑒、玆當滿洲帝國協和會長春縣協議會開催之際、經敝縣全體協議員之決議、對閣下之顧念東亞全民族之大乘見地、毅然建設新中國、聯合日滿華、携手共榮東亞建設之大任、夙極欽佩、惟是資本主義國家嫉視正亟、白種優越與破壞、俱不稍戢其野心、我東亞建設前途正艱、有賴閣下領導進行徹勵實多、是於欽仰中書抱感盼之誠、用特奉聞、康德八年五月廿八日滿洲帝國協和會長春縣聯合協議會協議員一同

商業登記

○合資會社支店設立（支店）

一、康德七年參月拾壹日因於本管內設置支店爲左之登記

一、商號 合資會社富屋洋服店

一、本店 奉天市大和區青葉町第壹號

一、支店 鞍山市富士區北三條町六拾六番地壹

一、目的 一、壹般洋服製造販賣業 二、前項附帶之一切業務

一、設立之年月日 康德六年八月參拾壹日

一、無限責任社員之姓名住所出資之目的價格及履行之部分 國幣參萬圓全部履行 高島忠一 奉天市大和區青葉町第壹號

一、有限責任社員之員數出資總額及履行之部分 貳名 國幣貳萬圓全部履行

一、存立之時期自設立之日起滿拾箇年

○滿洲輸入株式會社變更（支店）

一、康德六年拾月壹日本溪湖石山町七拾九番地之支店變更如左 支店 本溪湖市協和區石山町七拾九番地 康德七年參月拾壹日登記

○滿洲瓦斯株式會社變更（支店）

一、康德七年貳月拾參日董事齋藤勘七辭任 康德七年參月拾貳日登記

○合資會社昭和公司變更

一、康德七年貳月廿五日無限責任社員菊地龜助其住所移轉左地 鞍山市淺間區南二條町六拾七番地貳

○合資會社昭和公司解散

一、康德七年貳月貳拾八日依總社員之同意解散

一、清算人選及清算人

一、清算人之姓名住所 菊地龜助 鞍山市淺間區南二條町六拾七番地貳 康德七年參月拾四日登記

○株式會社奉天商工銀行

一、更正（支店）

一、康德七年參月拾四日董事王元激其住所更正如左 奉天市瀋陽區一心街壹段第四號

○株式會社奉天商工銀行變更

一、康德七年壹月貳拾五日監查人丁廣文退任左記者重任監查人 翁恩裕 奉天市瀋陽區大西街四段第七拾六號 吳泰勳 奉天市瀋陽區大東街貳段第壹百參拾四號 喬蓋卿 奉天市瀋陽區一德街貳段第壹百〇五號 康德七年壹月拾八日登記

○鞍山起業株式會社變更

一、康德七年參月拾壹日左記者就任監查人及董事 監查人 邱玉環 鞍山市明治區北五番町貳拾九番地壹 董事 南里順生 鞍山市富士區北二條町四番地參

○株式會社千日座資本增加

一、增加資本之總額國幣拾萬圓

一、資本增加決議之年月日 康德六年拾壹月八日

一、各新株已繳納株金額國幣貳拾圓 康德七年參月拾九日登記

○株式會社滿洲鑄鋼所變更

一、董事淺田長平 康德七年壹月貳拾貳日其住所移轉於左地 山口縣下關市大字豐浦村參千九拾貳番地 康德七年參月貳拾六日登記

○滿洲不動產株式會社更正（支店）

一、康德七年參月貳拾日本店更正如左 本店 奉天市大和區富士町第拾號

遼陽區法院鞍山分所

產前產後

妊娠及授乳期的保健

高單位維他命B_1劑

強力米太寶靈片（メタボリン）

強力米太寶靈片、是含有維他命B_1盐酸盐純結晶的內服片劑 共含量每片0.5毫瓦（二百單位） 故比之普通啤酒酵母製劑中的維他命B_1量、約有十倍之多。

妊娠之中與產前產後以及授乳期間的維他命B_1需要量、恒在普通狀態時的數倍以上、此時苟無多量維他命B_1的補給、則在母體與胎兒或乳兒都有影響、而足以引起妊娠嘔吐・妊娠惡阻・妊娠脚氣・母乳分泌減少・乳兒脚氣等症、是故在妊娠・產褥・授乳期間、倘能投給高單位維他命B_1劑以補給之、則前記諸種症狀都可迅速消失、或豫防其發生於未然。

【包裝】100片 500片

總發行 株式合資會社 武田長兵衛商店 日本大阪市東區道修町

滿洲總發行 滿洲武田藥品株式會社 奉天市大和區春日町

41(5)94

滿洲演藝協會主催 華北演藝協會後援

奉天市 中央大戲院

先期售票對號入坐

聘請北京和平社毛劇團全體藝員六十餘名

南北馳名青衣花衫四小名旦之一 毛世來

長靠武生 江世升 譚派文武老生 賈少棠 正宗程派唱工青衣 陳盛蓀

文武老生 李世霖 文武小生 陳盛泰 銅錘花臉 葉盛茂 文武小丑 慈少泉

孫志斌 新豔琴 韓世植 王世襲 徐世襄 曾世輔 劉盛常 張盛餘 羅世功 許盛奎 高盛虹 李盛佑

六月五日晚場 陳盛蓀 毛世來 葉盛茂 陳盛蓀 賈少棠 江世升 大英節烈 全部甘露寺 鐵公雞

共益舞台

本園特聘由哈榮譽同奉名震全球坤伶泰斗

金碧玉 高靜軒 張津民 暨全体坤名藝員

今晚准演拿手佳劇 全部香羅帶

預告 明晚准演程派名劇佳賞久已馳名 全部荒山淚

商埠大舞台

星期四早戲 李桐聲（長板坡）

晚場 青衣花衫 李丹林 拿手佳劇 隆陽扇

滑稽大王 張春山 滑稽笑劇 戲中戲

天光電影院

五日六日七日八日演 藝華公司最新出品 全部有聲對白悲劇 合同記 李麗華 梅熹 主演

下期換 白蛇傳

亞洲電影院

三日四日五日公演 藝華公司出品 新盤絲洞 汪洋主演

下期上海新片 春風回夢記 李紅主演

光陸 CAPITOL THEATRE

演期 三日四日五日 富華公司出品 黃天霸 顧蘭君 李英 張婉 主演

加演 滿映新聞一二七報

下期預告 華新公司時裝片 春風回夢記

光明電影院

六月三日四日五日 流浪歌女 李明 陶滋心 主演

下期 李阿毛與東方朔 周曼華 主演

天樂 有聲大劇院

明星公司出品 蘇二艷史 周璇 舒適 主演

下期公演 滿映協會出品 患難交響樂 周凋 王英 主演

預告 上海新片 西施 新華公司出品

南市場電話二一六二一 國際劇場 GEKITO

二次公演 王先生劇團

六月三日來奉 四日臨別 五日紀念 三天

新排大笑劇！ 王先生粉紅色的夢

王先生大非桃花運 小陳求愛摩登女郎 咖啡店陳王送禮物 失戀後清醒粉紅夢

同時偵探聲片 間諜戰線大掃蕩

同時ニユース滿洲九報

下期新片預告 滿映協會有聲巨片 患難交響樂 周凋 王英 主演

六月十日大公演 新華公司本年度有聲古裝大傑作 豪資七十萬！演員二千名！ 西施 袁美雲 王元龍 梅熹 主演

雲閣電影院

五日六日七日八日 華成公司古裝哀艷新片 玉蜻蜓 談瑛 陸露明 張敏 顧也魯 主演

注意 持看玉蜻蜓之票下期看王先生劇團照票價減收一半

下期九日起 王先生劇團登台表演

雙層化積膏 萬靈虎骨酒 特製至寶三腎丸

筋骨疼痛 胃腕腹痛 婦女血積 足手拘攣 半身不遂 陽痿囊縮 精關不固 腎虧腰痛 神經衰弱

四肢痲木 五積六聚 經血不調 筋骨痲木 腰腿背痛 婦女血寒 夢遺自遺 精神萎弱 淋濁疝氣

腰腿背痛 多年痞塊 每份價目 中風中寒 心腹疼痛 每瓶價目 陽痿早洩 精乏籠空 下元虛冷

風寒濕痺 腎寒疝氣 壹圓五角 痿痺癱瘓 腎寒疝氣 兩圓五角 房勞過度 氣力短促 每盒四元

奉天省許可證 外城函購滿五元不加郵費 虎骨酒半打方郵須通火車處代金不郵購樂滿十元贈月份牌一份

奉天市鐘樓南 德潤堂葯局發行

為前途幸福 投考預防計 請即購用：

沙眼！！！

明目奇效丹

主治 顆粒性沙眼 乳頭性沙眼 瘢痕性沙眼 角膜合併症 紅腫灼熱異物感流淚 慈性濕爛乾燥癢痒畏光 眼臉內反睫毛倒刺霧視 血管翳薄翳斑翳白斑

每盒五角

奉天省許可證 明目奇效丹 招募代理報酬從優

（函購郵費免收）（匯款務須補匯）

奉天第一商場南胡同 顯塀藥房

人人必備 萬人油

地球牌

驚其廉價喜其靈効

用本品能使肌膚異常美麗不但能防止面皰、酒刺等發生並能迅速治愈毒虫之咬傷或切傷乃美容、醫藥兩全之家庭必備品

外科主治 刀傷擦傷、挫傷咬傷、火傷燙傷、凍傷裂傷、頭暈目眩、腰骨筋痛、牙痛耳痛、肛門裂傷、痔漏出血、毒蟲蟲咬、花柳中毒、疥癬各症

內科主治 心氣吐痛・寒熱病疾・四時感冒・絞腸痧痛・吐瀉胸胃・暴飲頭痛・胃腸各疾・時行瘟疫・消除百病

製造元 木村製藥所 M 503

盛京時報
晨刊
光緒卅二年（明治卅九年）創刊

健康之酒 一新

論說

市聯協議會（案）

奉天市制實施甫屆五稔。近經臨時國勢調查事務局統計發表。全市人口總數。竟達一百十三萬三千七百一十名之龐大數字。而代表此百餘萬市民與政府緊密連繫實行宣德達情工作之〃協和會奉天市聯合協議會〃。至本年度已屆第六次。前以政府與協和會人事交流並強化二位一體機能關係。以致會期較往歲約遲月餘。直至昨日（四日）始行開幕焉。

此次市聯協議會。與往歲比較。有兩大特點。朗堪注目。即〃實踐官民一體之家族會議〃與〃強化會議機能及制度〃是也。蓋所謂官民一體家族會議者。乃自今年度起。使官方之政府各機關代表及民方之各分會代表。合而爲一。同以協議員身分列席與議。避免已往對立的論爭。同向翊贊國策及刷新市政之大目標協力邁進。親切懇談。渾如一家族圓桌會議。俾完成官民合致之二位一體制。預想其會議之圓滑與夫功效之宏偉。必有異乎常年者也。至於所謂強化會議機能及制度者。於月前業經協和會當局發表辦法。大致自本年度起。本諸取精用宏之宗旨。使議案處理方法。更加高度化。採用逐級濟結加強辦法。免去已往不改原形次第上呈之弊。同時並精選代表。使其額約而力強。歸納提案。使其言簡而意賅。以期審議處理時。簡捷周至。易生效力。不□原定對於會議之日期。亦擬縮短。此次所以仍如往年定爲四日者。想爲提案較多需要愼重討論耳。

市聯協議會之主要目的。在乎暢達民隱。使提案上呈省聯及全聯。移於實行。而達市民之生活安定。同時並徹底認識時局。協力國策。竭盡市民天職。以促進國力之充實向上。試觀此次提出之議案。計分四部。凡三十五件。其中最值得吾人重視者。如〃關於衛生施設徹底強化案〃。應以全市民保健衛生爲主。使其全面顧及。如〃關於改善下級官吏待遇案〃。則主張所得薪俸至少須能維持其生活。並嚴重檢討其素質。如〃關於市內交通整備擴充案〃。則力陳人口增加交通困難之窘狀。如〃關於重要物質配給案〃。則指摘高粱。麵粉。米。火柴。豆油。糖。棉布。棉花等生必品配給之不圓滑。主張從新整備配給網。採用配給票並改革辦法。訓練當事者。辦法徹底周知。一切力趨合理化。以資安定民生。如〃關於房租統制合理化案〃。則要求再作合理查定。力促公正實行。如〃關於糧穀價格提高案〃。則希望適應農民實狀。決定公定價格。以資補救。上述六案。乃爲市民咸欲聲訴且渴望實行者。此次對其處理上。當必有以厚慰衆望也。

再觀開幕第一日所報告之去年度市聯議案處理經過。廿三件議案中。解決者只七件。而此七件中。關切民生者。僅〃主要農產物再度增價〃及〃蔬菜類獎勵增產〃兩件而已。其餘十六件。不曰〃研究處理中〃。即曰〃努力使其解決〃。在此一年之悠久過程中。所得者僅此。是非再加一度努力不足以慰民望。查今歲提案。較去歲增約半倍。且其重要性亦相當增大。既用官民一體家庭會議之精神以從事審議解決之。且力圖強化會議之機能。故知今年所得之成果。必有超越去年者在矣。望之。望之。

勘誤 昨報『論配給』題下第一欄第七行『利』字是『形』字之誤第四欄第六行『沒』字是『設』字之誤同欄第十行『宜』字是『宜』字之誤應亟更正

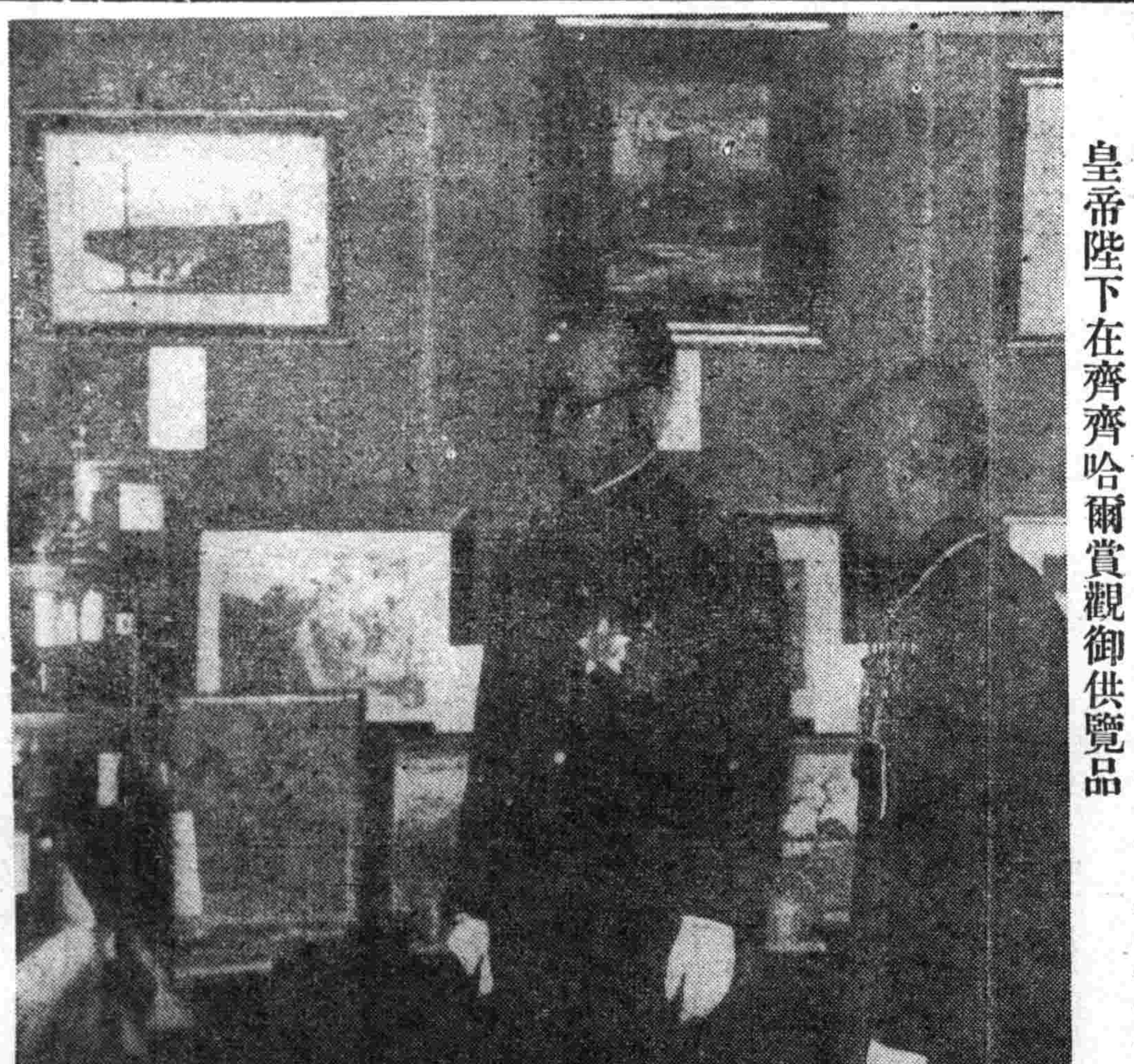

皇帝陛下在齊齊哈爾賞觀御供覽品

聖駕幸臨海拉爾
舉市臣民虔誠恭接

於齊齊哈爾御巡狩已畢、

皇帝陛下鑾輿、於四日更向北邊之興安省進發、欣賞陽光輝映、碧草如茵之佳景、從以熙宮內府大臣、吉侍從武官長、金侍衛處長、吉岡帝室御用係員、小原巡狩主務官、曹侍從武官等扈從員、並張國務總理大臣、武部總務長官、于治安部大臣、中野最高顧問、谷口治安部警務司長、河內興安局參與官、畑中鐵道警護隊總監等、

奉迎至途中之烏第十軍管區司令官、木島憲兵團長及額興安北省長、副島同警務廳長等、於車中拜伺 聖躬御用列車旋於同日午後七時四十五分駛入海拉爾站內第二月台、於一塵不染灑掃整潔之海拉爾驛月台、計有〇〇部隊長、馬廷興安北省次長、慶德海拉爾市長、田中興安北省開拓廳長、東海拉爾檢察廳次長、東條交通部技正、平野鐵道警護隊長、高田種馬場長等、在海驛日有資格者、並各團體代表約百五十名、均着禮裝、威儀堂堂、恭行奉待、一万山細砂撒道之驛前廣場至御輦通過之沿道、計有日滿各機關、義勇奉公隊、國防婦人會、一般市民滿日蒙俄各學校生徒約一萬之市民、赤誠滿腔、手持小旗、舞動於微風中、整然排列於奉迎之定位、

皇帝陛下、着軍裝、威風凛凛佩帶各種勳章、由御用列車移玉步於月台上、賜肅然堵列奉迎之官民以舉手禮、由關齊齊哈爾鐵道局長前導、從以扈從供奉員等、乘御用汽車、於御用自動車側近特別列有拜代之高齡者、與孝子四名、得仰瞻

天顏於咫尺、誠不勝光榮感激之至、

陛下當與以慈愛殊深之御示意、於午後七時四十七分、以汽車鹵簿、由司令街、中央大街、西四道街肅肅進行、於沿途感泣之赤子之奉迎中、於同七時五十六分抵御行在、由岸名宮內官前導、

天顏喜悅、而渡此海拉爾御巡狩之第一夜、又由午後八時至九時、爲有資格者之記賬請安云、

巡狩蒙地意義深遠
皇仁溥澤感激彌深

皇帝陛下、巡視北滿古都齊齊哈爾既已畢事、遂向蒙古方面進發、途中興安峻嶺、蒼松翠柳、野草鮮花、彌增興趣、熙宮內府大臣、張總理以下扈從文武官員、恭謹陪乘之鄭車、於四日午後七時四十五分、夕陽西下之候、抵海拉爾驛、敬候佳日來臨之鎮護北邊日滿蒙軍將星及自建國以來、防衛民族興亡線之軍士、與日滿蒙俄官民一萬數千人、感激歡欣、奉迎

聖駕、回顧自建國以來、九閱星霜、北邊蒼生、屢遭異變、如於蘇炳文及於滿蒙國境發生之哈爾哈廟、與洮南事件之次、更有日滿兩國民印象極深之呼倫貝爾展開之諸門汗事件、近來之巴爾加蒙古民族與北邊之日滿漢俄各民族協力一體、爲日滿共同防衛軍之一翼、向滿洲國建國之重大使命邁進、拜聞

皇帝陛下、此次巡狩蒙古地帶、對此等邊境民衆之御關懷與當諸門汗事件之際、忠勇無比之關東軍將兵之使義英武、並國軍之勇奮敢鬪、御心有所垂懷、其後以與鄰邦國交之調整、於宿命的國境、屢有興亡歷史之呼倫貝爾、今雖已慶平和、然以目下國際情勢之離奇變化演變多端、當此國際情勢於複雜之轉變中、

皇帝陛下之特御巡狩此重要地帶之興安地方、意義極爲深遠、對其邊境軍備之充實相輔而行、依蒙地之民生向上、產業開發、而確立國防國家體制之偉地軍官民之勞苦、以直接之温言德澤、惠及民衆、對此宏遠之

帝德、西北邊境官民之團結一起、以奉公實踐認爲當前之重大急務、於茲國際情勢下、毅然與盟邦日本向大東亞確立之途上邁進、乃至大之使命、如斯此次之西北各省御巡如之意義、誠益爲深遠、

帝德惠澤民衆、國民幸福無邊、於列強齊所羨望中、國礎益復堅固、國民之惶恐與光榮、當益强烈矣、

阿蘇中佐進講
荒木大尉奮戰史跡

皇帝陛下、巡狩西北地方第三日、在齊齊哈爾一切御日程告終、御顏頗爲爽麗、四日上午七時五分、車駕自齊齊哈爾驛啓蹕北發、途中、在御召列車內聽取〇〇部隊陸軍中佐阿蘇太郎吉氏、進講大興安嶺附近戰跡荒木大尉之奮戰、約亘一小時之久、先是、下午二時三十分、御召列車自博克圖驛進發後、阿蘇中佐、參進御召列車內、在吉侍從武官長、吉岡帝室行走侍立之下、恭謹進講、

反滿蘇炳文軍、利用興安嶺大隧道附近之急坡、抵抗日軍、荒木大尉以敢死隊長奮戰中、敵由山上、究放貨車、使之兩度脫軌、援救已方之裝甲列車、彼時、大尉爲突然駛來之敵軍貨車所衝、遂化爲護國忠魂、時年廿七歲也、自車遙指現地、進講荒木大尉之沈勇、

皇帝陛下、頷首者再、御賜種種垂詢、追悼該大尉之戰死云、

中原會戰戰績至偉
敵死五萬俘虜及半軍械無數

【東京四日電】大本營陸軍報道部、關於中原作戰戰果、四日午後四時、發表如左、

大本營陸軍報道部發表、五月初旬以來、山西省南部展開之中原會戰、其第一期作戰已終、更繼續在第二期作戰中、本作戰開始以來、最近予敵損害之概要如左、

戰場遺棄之敵死體約五萬、俘虜約二萬五千、鹵獲兵器主要者、爲野山砲追擊砲等約百五十、機關槍輕機關槍約四百七十枝、小槍手槍、自動小槍約一萬一千枝、各種彈藥約六十萬發、日方損害、戰死將校以下五百五十餘名

遮斷敵退路

並不顧左右之敵、一意向以垣曲爲中心之黃河各渡河點突進、此等部隊、於第三日之五月九日、已突進近於百公里之全縱深、而將垣曲白狼等渡河點、完全占領、立即反轉、向對日軍主力部隊對抗而戰鬪中之敵背後、開始攻擊、敵軍周章狼狽、殆不知所之、於日包圍網中、左衝右突、到處爲日軍所殲滅、或失逃退而被浮虜者迭出、日主力軍、乃逐次縮小包圍圈、由諸方面向戰場中央相會、而此等諸軍復再反轉、分爲南

徐州以後最大作戰
今後戰績將更鉅大
大本營陸軍報道部長談話

大本營陸軍報道部長談、徐州會戰以來予數損害至巨之點、或作戰奇策奔放之點、以及予重慶以感應深刻之點、其最供意義之作戰之一、即此次

中原會戰是

中原作戰、已屢經報道、五月初旬、以山西省南部中條山脈峻嶮山險爲戰場、在東西二百公里南北百公里廣大地域、展開一大作戰、令戰勢力、敵第一戰區衛立煌二十萬、對此、日方數萬、其規模可謂事變以來

大會戰之一

先就戰場、爲山西南部大黃河北岸一帶之山岳地帶、日軍當初自溫縣經陽城至夏縣間、在敵軍占領地域外周、肅肅展開、前特中條山脈天嶮背負濁流滔滔之黃河、恰如對於日軍布背水陣者、對於敵軍、由東北西三方面、取

包圍之體勢

而敵軍總帥衛立煌、以蔣介石絕對的信頼、確信必勝、督勵一軍、茲日本華北軍精鋭與蔣介石系中央軍中最精猛之衛立煌軍、展開龍虎相搏之激戰、五月七日夜、全線一齊開始進擊之日軍先担纖數個健腳突進部、由東北西三方面、向於海拔千五百米之天險構築堅固陣地之敵軍中如

以國府爲正當主權
國策決無變動
宣傳會議土橋少將之講演

【南京三日電】中國派遣軍土橋少將、三日臨席國民政府全國宣傳會議、有所講演、力陳日本絕無對重慶直接作和平交涉之意、日本帝國處理事變方針、始終確乎不變云云、茲誌其要旨如左、

中國事變發生以來、迄今四年、尙未告全面的解決、中日兩國民族所共通不幸者也、重慶政權高揭（抗戰建國）之標語專仰英美等援助、依然無脫却殖民地地位之希望、步入無希望的戰爭之泥沼、然而其抗戰力、由所有角度觀之、加速度的低下、勢難蔽飾、尤其軍事經濟兩部門、頗値東亞解放之絕好機會、然而重慶政權現猶執迷不悟、或縱覺悟而爲小乘的精神所促、自甘於英美奴隸的位置、殊爲東亞危害不尠、更對於在此謬誤戰爭指導者之下呻吟發炭苦痛之民衆、誠不勝同情之至、日本帝國之中國事變處理對策、一面以國民政府爲唯一正當之中國主權、一面謀抗日反汪政權之崩潰、爲國民政府之育成強化計、不惜全面的援助、乃日本不動之國策也、將來斷然不能變更此國策、近時國際情勢複雜化、宣傳戰演成重大地位、東亞流布各種謀略宣傳、亦不勝枚舉、本年一月遠東危機說等、以及日本與重慶直接和平交涉說、即此種久所執拗反覆宣傳者也、一方重慶政權、特別重視宣傳、政治重於軍事、宣傳重於作戰、舉軍民以（抗戰建國）及最後之勝利盲進不已、在此情勢下、担荷和平陣營宣傳業務之諸君、体奉國民政府和平建國之理念、在重慶政權下、解軍官民之迷夢、積極的參加和平陣營、同時以協力新東亞建設、進行宣傳是所希望不已者也、

在泰設遞信駐在官
日泰親善愈加緊密

【東京四日電】日泰關係、以東亞共榮圈之一翼、愈增緊密、而爲謀促進兩國關係、調整兩國交通通信、遞信省此次決定於泰國置駐在官、此駐在官制度、於現在上海北京及歐洲各地、均行實施、而此互航空船電氣通信等各般、從事相互之事務連絡、初任泰國駐在官、任命前遞信省官房企畫課書記官横田信夫氏、該氏豫定於本月中旬即赴任地盤谷、

美對英之援助
全賴造船業者
政府非難其不協力

【華盛頓三日電】美國政府關於二百萬噸船舶準備計畫、前者、海軍委員會對於船舶協會之不協力、大肆非難、三日內務次官丁普西氏頗憤慨若干運業者依然拒絕協力、謂『恐有使政府計畫歸於失敗之虞』一方、諾克斯海軍長官、三日在全美造船計畫協議會席上、要求業界爲確保英美制海權、當作奇蹟的出現、言明如次、

決定此次戰爭之要素有二、即對於容海戰力急遽結合是耳、從而造船業者、宜竭盡全力、遵從現在計畫、更爲有效且急速增產計必須出

法國當局否認
德軍抵敘利亞

【貝爾特三日電】英美放送、盛傳德軍機械化部隊在敘利亞之拉達基亞港登陸消息、此間法國當局、否認該事實、由近東無線電、放送如左、

英國放送、法病院船加拿大號、載德兵五百名、自馬賽出發、開抵貝爾特、紐約放送、謂德軍機械化部隊在拉達基亞登陸、純屬事實無根之談、英方爲攻擊敘利亞、故傳出此項浮說、使英軍攻擊理由成爲正當化、

荷蘭外長歸途
訪美協議遠東情勢

【華盛頓三日電】由荷印歸途再度訪問美國中之房斯荷蘭外長、三日赴國議院訪問、且長時間協務、關於遠東情勢及日荷通商交涉、

冀東赤匪千人
被日軍包圍將全滅

【冀東某前線四日電】於揚家板橋（林南倉南方八公里）鴉鴻南方地區、痛擊第一、第十三團赤軍約千人、向北方猛進之日軍河合、渡邊、矢野、長谷川、宮崎、黑須、柏各部隊、三日亦繼續猛追、下午四時許、於小漫、大漫港（新渾屯西方八公里）地點、追及敵匪、敵欲向急槽舖（唐山西方二十五公里）附近、求其歸路、企圖竄、不料被河合、矢野、渡邊各部隊之迂續戰法、完全截斷退路、對使冀東七百萬民衆沈淪於塗炭苦境之赤色惡魔、下以天誅之槍砲、聲音隆隆、撼震冀東之沃野、日軍鐵壁之包圍陣、入夜以來、漸次壓縮、敵匪千人厄運臨頭矣、

迂回進擊
山西南部之敵

【山西南部前線四日電】

數約有七萬

五月初旬、展開歷史的中原會戰、今已卓收赫赫戰果、第一階段告終、戰場向北方移動、入第一階段迄至現在判明敵軍損害遺棄死體俘虜負傷者、共約十萬、鹵獲兵器、見別項發表、至作戰告終時將更達麗大數字也云

於沁河上流河谿地區遭日軍之新鋭猛擊而潰滅之敵九十三、九十八兩軍之生殘部隊、企圖越汾河向西部山西地區逃走、惟因南同蒲線附近有日軍之封鎖線、故到處蒙殲滅的打擊即首先敗走之新編八師及廿師之敵五千、於靈石北方遇恰土部隊邀擊、自一日正午以來、受徹底的打擊而潰走、又百六十六師約二千、乘二日夜深、思由田村（靈石北方十四公里）附近、向西方逼走、不料遭櫻井部隊之猛攻而殲滅、更於靈石東方一帶之峻岳內彷徨而思向西部山西逼走之敗殘部隊約一萬、經入江櫻井、松田、西岡各精鋭對之敢行大迂回進擊、由三方面加以包圍、展開熾烈之殲滅戰中、

於海拔千五百米之廣大戰場、到處樹起日章旗、敵軍三三五五、在日軍包圍網內棄戈逃生且因黃河渡河點爲日軍所占領、是以遠繞北方在開戰前、於商平沁水之間、部隊互相會合、尋求退路、其

公告

爲公告事茲以左記資格之業者合成一體以謀土砂之採取販賣價格及運賃等之協定爲目的決定結成強力之公認組合凡該業者請依左列事項即速提出申請書是荷特此公告

記

一、資格 於奉天市內之石子、土砂採取及販賣業者並石子土砂之搬入販賣業者

二、申報期間 康德八年六月十日止

三、申報處所 奉天商工公會工務科（電話二－二四二一番）

奉天砂土采取販賣組合結成準備委員會

電話號數變更公告

伴隨私設交換台當關電話號數由六月五日起變更如左

一、新設代表號數 二－六〇一一

一、休日夜間專用 二－六〇一五

一、直通電話號數 稅關長官房主事二－四五八八 監視科二－三五八二

一、廢止電話號數二－二三〇二、二－三〇六三、二－二〇七六、二－二九八、二－二六五二

奉天稅關

募集

一、滿人男子僕役 一名

一、滿人事務員 作日本采有經驗者 二名

一、滿人女工（養成工）但須稍通日本話者 百名

有宿舍之設備

奉天大和區厚生街五段壹號（站前）電話（二）一二七八番 羽田奉天工廠

分居聲明

啓者鄙人兄弟三人長兄已逝家庭無人主持經與長嫂吳氏暨其子大金商議分居經屯族長及中証人將所有產物分清立有分書已于五月十七日實行各立門戶嗣後關於大金母子對一切概與鄙人無涉特此聲明

吳紹璞 楨啓

遺失地照作廢

敝人博眞祥領名坐落瀋陽縣一區李相屯村三家寨旱田二十畝東至道西至蔣姓南至本姓北至河大照一張兩碼不詳因不愼遺失嗣後無論落於何人之手概作無效特此聲明

李相屯三家寨村民 博村祥啓

尋人

拐欵潛逃人邱國恩字愛民二十一歲係海城後柳河子人康德七年來新民縣其叔父邱逢源櫃上至今五月九日去奉天領取勞柴欵竟自携欵潛逃在查找之際家中奉到被選國兵於十五日檢查等令村公所立追到處似此情急只得登報聲明懇請親友及週報仁人如有知其下落者將本人送回或來信告知而得本人時即以重金酧謝邱國恩家住海城縣後柳河子邱逢源住新民縣邱國恩身穿藍毛呢夾袍古同色禮帽黑皮鞋身高五尺四寸臉圓大眼睛

邱逢源啓

職員募集

一、人員 雇員吏員若干名

二、資格 十八歲至三十歲國民高等學校及有同等學力之男子

三、報名 親筆履歷書四寸像片六月二十一日截止

四、科目 數學常識作文

五、待遇 月三十圓至七十圓並生計津貼赴任旅費

六、日期 六月二十五日早八時

七、報名及試場濛陽縣公署人事股

通化省濛江縣公署

撤退股本啓事

啓者聲明人等於康德七年七月間在錦縣大凌河設立生活必需品販賣所營業一處俟後又改稱爲大凌河商店營業照常聲明人等因在大凌河街均行設有小本營業對於大凌商店生意無力經營故於本年四月間經聲明人等與該大凌商店經理人當場議明將原入股本金額自開幕日起至退股日止營業盈虧完算清楚數抽出自退股後該大凌商店營業盈虧與聲明人等毫無關係恐未週知特此聲明

聲明人錦縣大凌河街同盛興德聚興榮盛福順記號榮記號張榮閣復興成孫冠卿德興合振興厚同合公永盛和全啓

牡丹江省招考第一種滿系委任官（警長）

人員六〇名

日期	場所
六月十三日	哈爾濱警察學校
〃十四日	遼陽市警務科
〃十五日	新京地方警察學校
〃十六日	奉天警察學校
〃十六日	大連大廣場警察署
〃十七日	牡丹江警察學校
〃十八日	寧安縣警務科

考試科目 日語（三等程度）國語、數學、常識、作文、東洋史、國內地理、口試

應提書類並待遇等見於招募廣告或至應試地關係警察官署以及警察教育機關詢之可也

牡丹江省委任官考試委員長 三谷清

皇帝陛下御巡狩寫眞

(上)皇帝陛下臨幸龍沙公園於望江樓上御展望(下)滿日女子中等學校學生奉迎遊戲

市聯協議會第一日(午後)
繼續審議議案
解決一件上提一件一任市本部一件

市聯第一日午后一時許、仍在市署大禮堂、由全体參加各代表出席下、賡續舉行、全休列席、室告開會、向國旗行敬禮後、篠田副議長向各協議員解說此次聯合協議會之重要性、並要望列席各協議員、要具有熱誠、研討議案、同時更希發表意見時、應避免重複云云、繼由小林事務長說明關於第五、第六、第卅三、卅四、卅五諸議案、旬彥轉第一次懇談會之必要、故均定於當日午後七時、在市本部內舉行懇談、小林氏說明後、則正式開始審議第二號議案、以及其他案件、嗣經各協議員並關係當局代表者之陳述答辯、頗呈空前之熱烈、結果、對當日議案、計議決三件、第一號議案解決、第二號上提省聯、第三號、第十四號任市本部、時在午後五時許、仍繼續討議各案、午後七時許始行閉幕、於是第一日之日程、宣告終了、茲誌各項議案審議經過情形如左、

增加協議會次數案 當場議決必要時開催

(第二號議案)增加聯合協議會次數並設定協議員任期之件(東塔分會提出)、

原鑛(東塔分會)=基於時局之轉變、槍後國民之民情及國民生活之前途、雇現不安、故宜增加各級聯合協議之次數、使官民意志徹底、更爲安定民情、必須强化協議員之責任、若設定任明、則成績益住、

副議長 諸位有何意見?

宇田(市本部委員)=茲將鄙人對於歷來協議會之感想略言之、鄙人基於屢次參加各協議會時、深知各會務員之熱心襄議、進行事務、殊爲感佩、今後仍希努力、深爲企盼、至於協議員任明之事、因其使命頗重、故人格之考査、尤爲重大、聯合會事體實踐方面、上下打成一體、事務愈益圓滑、

副議長 諸位協議員有何意見?

皆川(大和分會長)=關於協議員之任命期、應以三年爲標準、請求中央審核施行、

小林事務長 開催協議會之期、早有規定、但在必要時、是爲特殊情形、關於協議員任期問題、前年曾討論過、但未能實現、總之希望各協議員、本諸徹底自動實踐精神、向職責上努力去做、尤爲深望、

副議長 其他各位尙有何意見?

副議長 關於本審案等、基於中央之方針解決、會後整理完竣、再提出之、

議決=遇有必要時、開催臨時協議會、(除定期會之外)、

議場中熱烈場面的素描

第一日午後七時 舉開兩懇談會

第一日(四日)本會議、午後七時、在市本部開第一懇談會、第二懇談會、

△第一懇談會

一、第五號=關於人口問題之件、

二、第六號=關於市民運動場增設之件、

『座長』宇田一、『副座長』棠天民、佐竹武志『書記』大貫俊夫、『協議員』松井太郎、臏鳳青、羽生秀吉、平川保一、三田源治、雁烟卯助、高錫禹、本田篤、馮希廉、水川榮一、榊原勝治、古森議衛、呂博泉、金原年末、岡本繁夫、馬庚西、程自牧、王子麟、趙蓮春、王述周、葛永寬、

△第二懇談會

一、第三三號=關於生產價格統制之件、

二、第三四號=關於蔬菜業增產並貯藏之件、

三、第三五號=關於公設市場設置促進之件、

『座長』安集雲、『副座長』平手讓一、劉海楓、『書記』藤原一男、『協議員』倉橋泰彥、北島炳泰、竹山乘善、任鳴實、田中九郎、黃兆鄉、長谷川唯夫、今村字一、楊汶甫、田原豐、伊藤誕之助、金堵遠、陳玉初、孫濟貴、吳鋪霖、

全体協議員列席審議各案

衛生設施修築道路兩案合議 一任市本部處理

議長=關於第三、第十四號議案合議、(第三號議案)關於衛生施設强化徹底之件(康泰第四等分會提出)(第十四號議案)關於道路改修並下水道完備之件(大實第四等分會提出)

佐竹(赤十字分會)=爲注重全市民保健衛生爲主、使達成高度之設施、以利於民、此鄙人所欣望者、

高井(大實第四分會)=奉天市路政方面、有欠失修、至於皇姑區域內之道路、及下水道頗爲惡劣、每逢不良天氣、車馬難行、且溝內積水甚多、殊與夏季衛生有碍、希當局核辦、且市內不僅該處如此、大體各處均有該種情形、希望當局予以修築、確保市民健康、

議長=歷來均有該案提出、但未實行、現請市當局裁答、

市署側=都市之衛生事宜、至爲重大、況擁千三十萬市民之奉天市乎、至於歷來市域衛生上之設備施行、未能達於佳境、殊爲抱歉、對於嗣後之衛生施設上、決拚全力使之進展、對於醫院及特殊宿舍等之衛生、決使之向上、其他之件、由審面答復、

平川市委員=關於舊市街上水道與新市街下水道併行、實爲市方之大計劃、豫定經費七百萬元、故暫時雖於實行、豫定十個年完成此項計劃、恐本年度修築已有眉目、但未能達到原來策劃、實爲抱歉、至道路改修並下水道完備之件、現市當局竭力予以修築改善、今後決達到諸位之明待

篠田副議長=悉望諸位對於討論此案、本諸案內之要旨、勿論及題外、

(解決)=議案第三號及第十四號均歸市本部方面整理之、

結核療養所案 決提出省聯

(第四號議案)關於國民体位向上之件(東塔分會提出)

厚鑛三郎(東塔分會)=國民體位向上、就奉天市醫療設備不完全與確立東亞共榮圈大計觀之、乃我滿洲國實不容緩之問題、

副議長=現請行政部長加以說明、

羽生(衛生處長)=關於此議案、略解述之、因爲國民體位向上之關係與國家自爲重要、然第一項制定國民體位管理法、非局部事、當提交省聯協議、第二項希冀速立市立結核療養所之件、頗爲重要、而結核病之豫防、實爲國家應行事務、應仰賴國家操辦、當於中央協議會中提出之、第三項之議案、市當局決最進使之實現、第四項關於巡廻醫療之件、市側旣決實行之、

副議長=市側已認答覆、諸位議案、仍請提出、

三田村源次(萩分會)=關於國民體位向上之件經前數君概已述明、鄙人聊爲補充數語、本屆入營之國兵、似乎身體多爲衰弱者、未達健美之極點、恐內中難免有患結核病者、此種病菌侵入健壯青年之身體、實爲國家莫大之損失、希望當局籌辦療養所、是爲不可容緩之問題、冀於明年設立實行、更爲深望也、

副議長=因此案重大提出省聯、

議決第三項、第四項委託市本部與關係機關連絡後處理之、結核療養所設立之件、提出省聯處理之、

第二日日程

康德八年度奉天市聯合協議會第二日(五日)日程、

一、開會(午前九時)、

二、向國旗敬禮、

三、議案審議、

1、第八號議案=關於奉天市諸制度改善之件、與第九號議案關於下級官吏待遇改善之件、包括審議、

2、第十二號議案=關於防空防火施設完備之件、

3、第十八號議案=關於統制組合設立及運營方策改善之件、

4、第二十號議案=關於醫療用品需給對策之件、

5、豫定開懇談會、分科會、

會場雜寫

△四日第一天出席的協議員數、比較豫定出席的一百五十十人、僅缺少了二九一十八名、雖然吃過了晌飯之後、也沒有一個溜號的、再看一看座位上、就沒有打瞌睡的大人先生們、呵、此之謂協和翼贊之表現也、

△下午頭一批提出的二號議案是『增加聯合協議會回數及設定協議員任明之件』、提案者東塔代表原鑛三郎氏、言語敏捷、理由充沛、一刹那間、議場充滿了緊張之色、可是、本部側宇田本部委員起立說話時、邪賽如女人一般的柔聲、又把緊張的議場、化爲和氣靄靄了、

△一般認爲能夠簡單解決的二號議案、意外亘長時間進行協議、討論兩小時之久、討論才解決、却說大和議員皆川氏發揮着熱辯該、『現在協議員任明短促、所以吾們似等於烏合之集!』小林市本部事務長、作强硬的答辯、議場的臉色、人人緊張、篠田副議長開了口、『皆川協議員言語不穩健請您撤回那話』、議場的動向漸漸活潑起來、

△到第三號議案、協議員說明的話太長、幾乎成了陳情的調子、議場裡有點過分的單調、這時、也有打瞌睡去遊仙鄉的人了、煙草煙霧迷濛、可憐、忙的是通譯人也、或者這就是眞正的協和翼贊吧、

劇團樂團協會 本月着手創立

呼應對於建設滿洲國之文化、而劃一時代、所制定之藝文指導要綱、逐漸進行各種藝文團體之結成準備中、而其中劇團、樂團等以團體爲構成單位之演劇、音樂方面準備、並以個人爲組成分子之美術文學方面、逐漸進行中、大體似如 劇團協會之組織、將於廿九日前後舉開創立準備委員會、同時樂團協會亦於廿五日前後舉開準備委員會、繼則創立文藝家協會並美術家協會、而作爲全滿藝文聯盟之中核、然此預結之四團體一同完成、似須七月中旬故待望之藝文聯盟、亦於今夏中將作一次整形、

天氣豫報

(奉天地方) 北風 陰一時晴

(四日溫度) 最高 廿二度二 最低 十四度五

兩高齡者榮蒙賜菓 深感浩蕩皇恩

【海拉爾電】因高齡者、得受 特別奉拜之榮譽、更蒙賜菓之嘎勒瑪氏(八七)及村瀨朝代氏(八二)、感泣中謹述如左、

△嘎勒瑪氏=滿懷但覺光榮、而於深草所埋之邊境、得奉迎 聖駕、誠不勝恐懼之至、且又能奉拜天顏於咫尺、更滿身光榮、應使余子烏爾金(現第十軍管區司令官)、亦爲之感泣焉、

△村瀨朝代=以此殘喘之無用老命、能蒙 聖上垂眷、惟有對御仁慈之宏大感泣而無言、

昔曾承恩眷 今又拜天顏 孟靖洲氏感激談

【海拉爾電】當 今上就任執政時代、有前任參議已故貴福氏之孫、孟靖洲氏、適任侍衛官之職、日夜侍於陛下左右、祇因求學心切、乃於大同元年辭職留學於日本、藉求深造、當准許辭職敬謹陛辭之日、曾蒙 至尊賜與親書、勗勉有加、略謂『修身勤學、毋慕浮華、俟學成之日、再爲國家馳驅有厚望焉、』該氏遵 諭求學、未敢稍懈、於今春畢業於東京高等農林學校之後、相繼又復肄業於京大農學部、不意茲當歸省之時、適遇 聖駕巡狩 西北地方之盛事、感激 帝恩誠千載難逢之光榮也、以是記者走訪該氏、據稱欣逢 聖駕巡狩之良辰、實屬不勝感激之至、廻憶當 今上就任 執政時代、余曾任侍衛官之職、侍奉左右、深感 仁慈、此次得在邊陲之故鄉、瞻拜 天顏於咫尺、實乃千載難遇之光榮、且當余辭官陛辭之日、蒙承 陛下之不棄、特賜親書、諭勉有加、及今思之、猶在目前、故感激 帝恩、靡有已時、將來學成之日、誓必報答顧之情於萬一也、

鳴謝 眼疾治愈介紹良藥

逕啓者敝人久患眼疾時患時癒雲翳矇目視物不淸每逢心事頭火上昇該疾尤甚雖經各地名醫調治仍未見癒今由友人介紹德家藥店祖傳聖藥專治眼疾敝乃親赴購買兩盒服用藥水一瓶三盒用後目疾果然全癒該藥之功效殊非虛傳特此聲明患眼疾者購買服用早登天堂是爲所盼總售處 奉天市小北城門外白塔寺東德家藥店便妥

藥品價額 保目全睛丸每盒六圓 透明睛藥水每瓶一元五角 外埠函購亦可

鳴謝人 哈爾濱道外 金發祥

感謝奉天大東門裡北萃行內濟世葯房粱宅成葯愈治瘋狂險症羊癇風發抽及經閉虛痨各癇疾余前患瘋狂症百葯罔效蒙岳母云粱宅爵黃安紳至寶丹藥性平和効力卓异余乃急購一料服完果愈又友人之子患羊癇症經鄙指服該藥月餘果然痊癒余內人素患經閉白帶等症經服粱宅成藥婦科百病葯愈後又舉一子鄙人爲感回春之恩續嗣之德永不敢忘特登報鳴謝

奉天市東關廣恵舖街 王化宣

屢見報載感謝奉天大東門裡北萃行濟世葯房粱宅治愈肺腫以漏鼠瘡及各種病症鄙前充警察特務主任時因公勞碌咳嗽吐血服該宅肺病咳嗽藥一月即愈晚歲患久淋兼滑精服淋濁殺菌散購買五料服後果然痊癒特此鳴謝

滿洲勞工協會奉天省支部 關鎭之啓

代售處新京義和謙安東大生東吉林三益堂樺甸振興永

招募

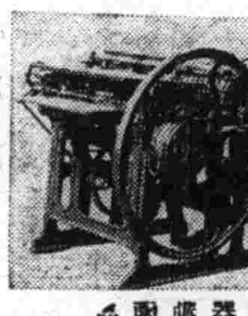

本所精造四、六、八、頁印刷機器及手引式名刺機其他印刷應用諸機器現已出品仰印刷業者購備勿失良機另有樣本函索即寄並設印刷附屬品修理部

奉天市工業區二區路北頭道東 榮久鐵工所 代理

哲理應用 紅酸療法 漢譯函授

○紅酸療法爲日本全國開業公認之世界的新發見

○藥力無効各種慢性痼疾均能在短期間治癒

○中風喘息神經痛婦人諸病黴毒淋病痔瘡愈者甚多

○療用器具紅酸即寄一看教授書任何人實驗

○高尙有利新職業 男女老少指導開業

○簡章免費贈呈

日本大分縣香香地町 公認 紅療哲學館

出兌營業廣告

茲有奉天市鐵道北保合堡富貴街福記成電機木粉工廠現因股東不合欲將廠中所有電機舖底等一切出兌倘有願購接兌者請至本號面議接洽辦理恐未週知特此登報聲明 福德成股東啓事

簿記學免費函授

學員募集

學院

人造乳

雀斑

日德二大名著紀念出版

◀大東文化協會發行▶

希特勒原著 李雅森譯

我之奮鬪

屢版屢盡、由於世人澎湃的熱望 忽刊第六版矣! 已打破滿洲出版界之記錄

快著! ¥1.50 〒0.10

法學博士 大川周明原著 李雅森譯述

日本二千六百年史

研究日本精神之唯一良書! 本書不僅爲日本之歷史、且爲貫二千六百年、日本精神之解說書人人必讀

¥1.20 〒0.10

總批發處

滿洲圖書文具株式會社

奉天市大和區千代田通四〇 電(三)五九四四 振替奉天四九六番

遷移墳墓者注意?

今於奉天市新計劃界外距東陵十里小煙台奉撫汽車驛新開闢花園式之公墓利用依山帶水之天然風景加以人工建設又兼地勢寬濶交通便利而手續簡捷用費無多可稱爲最經濟最美麗最安適之公墓欲知詳細請台駕敝事務所接洽或通詢簡章即呈

奉天市大西區大西街二段一二八號一(必良溝塘對過)

奉天慰靈園公墓事務所

松尾規矩

辯護士 法學士 律師

奉天小西邊門內藥王廟西胡同三三

長電話(二)二三六三

三友製版所

寫眞銅版 亞鉛凸版

奉天加茂町十一番地 電話(二)四五八四番

人的幸福爲何?

增進精力不可不備之靈藥 王龍

桃夢 壹圓貳角 五圓

長期淋病患者前効藥 何諾龍 貳圓

米亞可諾龍 貳圓 參圓 五圓

女子不感症特效藥 壹盒貳圓

怪美膏

防止早洩最有効之外用藥

其他强精藥劑器具等甚多珍巧出人意外務祈一度駕臨參觀路遠之人士請於信封內裝入郵票四分索閱以便將型錄急寄不悞

奉天市加茂町十六番地 木村商行

回春聖藥 內服 桃夢 强精强

家庭之融合夫婦之和恰皆是現實把握人生之幸福倘欲更進而求其妙味不可不光顧敝店確信一服此地定能有如意之物品而携歸也

生殖器發育不良請用馳名之眞空水治療法器「附屬品一概俱全」特製拾圓普通八圓五角

痔瘡藥 化痔散 龍土

○適應症 各種痔瘡痔漏濃血常流大便走血脫肛及一切肛門症 △招募各省縣代理 函索痔圖說明付郵票四分即寄

奉天大西關大街下頭路北八十八號 張三多堂藥店

外敷 化痔膏

婦科靈藥 調經活絡丸 補腎健腦 黑色補大丸

理腎健腦補血養身 黑色固腎丸

◁聲明盒樣▷ 今三十週紀念大贈送 買一盒送一盒 一萬盒爲止

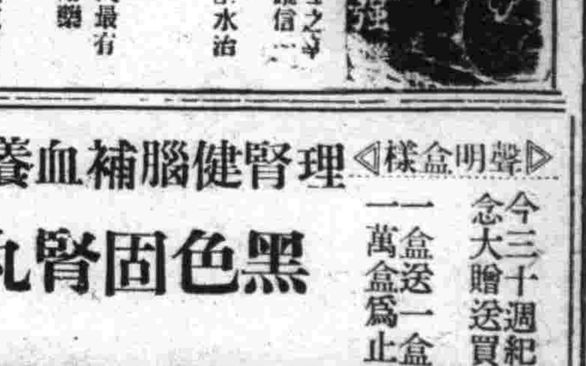

認記瑞華氏出品盒樣

黑色固腎丸主治 先天不足、腎經虧損、精液缺乏、精冷精淸、子嗣艱難、不舉、房事早洩、老年精衰、陽痿、頭暈眼花耳作蟬鳴、行動心跳、夜多小便、遺精、腰凡量痛風濕腰酸頭痛、骨節痛、筋骨痛、四肢無力、常出凉汗、凡由腎經發生各症、服之非常、如無病常服、體質强壯、精神充足、永保無腎虧、如患病之、陽痿之症、早服早愈、腎有奇效

△此藥性質和平、毫無流弊、誠大百發百中、患病購服一試、方知言之不謬、用貨或直向哈爾濱瑞華氏藥行或者奉天大生藥店皆可函購

定價每盒國幣壹元半打五元六角買半打送半打各省縣漢藥店西藥房均有代售

駐哈爾濱道外十六道街 瑞華氏葯行

駐新京西四馬路南拐角 瑞華氏葯行

大連華西藥房 大連市大德記 大連華泰藥房 瓦房店永泰長 松樹驛永泰長 熊岳城新泰興 蓋平縣育德堂 營口市洪春堂 海城華西藥房 遼陽縣天福堂 鐵嶺義和堂 四平街和發 公主嶺三合德 開原站義和堂 東豐縣德聚興 西安縣積盛壽 克山縣錦興和 海倫縣仁合順 拜泉縣吉慶昇 江省城德泰盛 延吉崗正德厚 吉林省五洲藥房 錦州同盛居 安東瑞祥泰 大生東 恒泰 升 久逢長 盛發和

總經理奉天小西關祠堂前 大生藥店

象的特性及生活(續)

·郭子箴·

·獅虎與蟒鼠·

當象與獅虎相遇時。用長牙一觸。能將獅虎擲出五丈之遙。無論獅虎如何凶猛。於巨象長鼻一揮之下。即刻敗北遠逃。縱使獅虎利用鋒牙利爪。深深咬入象之體內。但象之皮粗肉厚不感任何痛苦。故獅虎雖爲百獸之王。一遇巨象無不退避三舍。象所最怕者。爲蟒與野鼠。有時被三丈餘長之大蟒。捆到於山野之中。長牙長鼻。均無所施其技。蟒雖不能即刻呑全象於腹內。但蟒利用盤居性。一月兩月不擄取食物。毫無妨礙。象如十日不食。必飢餓而死。所以相持愈久。象之生命。愈感危險。此外野鼠雖小。能於象之鼻孔。以及身體中。長鼻不能達到之處。掘穴而入。愈掘愈深。終能致象於死命。

·掘墓與鋸牙·

家於曠野人跡不到之處。或深山幽谷。掘爲極大之地穴。作成象塚舉凡衰老病危自知將死之象。則步入象塚之中以待死亡。所以一個象塚之中。常常有數千象屍。山居之野人。設或發現一個象塚。能得到多量之象牙。即能成爲暴富。當一千六百四十四年。克撒克兵侵入西比利亞時於雷那河畔。發現一個象塚。會掘出五萬象牙。象牙雖爲巨象禦敵之唯一武器然而人類摩撫其牙時。則毫不抵抗。因而遷邏一帶不逞之徒。常常於夜間携帶鋼鋸。赴養象之家。以竊取象牙。當賊人用鋸切取象牙時。無論如何荒暴之象。亦漠毫不動。任人割取。眞令人百思不得其解。

·敏銳記憶力·

象之身體雖極笨重但其感覺非常之敏銳。據東上野動物園當事者所談。每日晨刻古賀園長一經上班。各事務員。紛紛向園長報告一切事務。因而園內之空氣。特別緊張。園長辦公室。在最前院。象室在園中最後部。久而久之此種緊張空氣。爲象所感覺。所以每園長出勤時。一到動物園大門前。即爲象所感知。立刻發出宏亮之鳴聲。日無間斷習以爲常。而且無一次錯誤。所以全園事務員。一聽巨象引吭長鳴。即知園長業已到班。按該動物園前院與後院相距三十餘丈。中間且有三層建物相隔。況古賀園長每日乘[illegible]電車出勤。係由電車站步行至動物園門前。究竟象用什麼方法。能知園長已到大門之前。眞令人無從索解。只有謂爲象之特性而已。(完)

夏在撫順

端午節旅行記 ·上·

在端午節的淸晨。在新體制下的職域生活裡邊。我們報社同人四十餘名。在歡喜中要作一「夏日筆部隊」的旅行。訪問炭都撫順去了。

因爲火車擁擠來不及乘坐。自然得以乘奉撫巴斯前往了。奉撫國道像京古國道一樣。不獨路面平坦。而且沿途風景也明媚宜人。在駛過了東陵以後。所有的山水農村。都處處入畫。尤其左近山。右臨水說這條道路和日本的鎌倉海岸。大津湖旁。全是自然崎嶇邱壑裡。闢了人工的遊覽康莊大道。也無何不可了。

到了葛布街。便看了非雲非煙的炭都空際。有一種工業地帶的表徵。葫蘆形線軸形的大鍋爐。筆桿一般的煙筒。遠遠的下靜上動。縷縷騰出的青煙。彷彿給千金寨寫照。默默中說這兒的寶藏。永是取之不盡。用之不竭。車兒先後渡過了渾河上的洋灰大橋。那整齊的街道擺在面前。儼然是奉天的平安通一帶新式建築。令人覺得日俄戰爭時代以前的寒村千金寨眞是今非昔比。繁榮得另成一個天地了。

在撫順驛下了巴斯後。第一要去的地方。當然得到永安橋忠魂碑的山上。向河北展望一下。何況那山上別墅的號泊泉又宜於入浴和團體聚餐呢。從驛頭就能看了山下的白色鳥居和樓房。因爲同人都有些疲累了。在綠樹下。便沿着馬路遲遲登山。

從石磴走上了山頂。那白石碑前。因爲行入營國兵的祝典。禮成之後。有相撲的餘興。那些令人羨慕筋肉發達青年們的奮力撲跤。這樣競技的意義。也許勝於點綴端陽的龍舟競渡吧。這是今日尚武精神的一個最大的表現。在碑的後面。立在千尺的山頭峭壁上。看一看渾河北岸撫順古城。鎗樓猶在。便想起在明末的時候。那兒是千戶所。是撫順關。是淸太祖靑年時代嘗在那裡售賣人蔘的地方。是「遼東」處防衛的重鎭。身傍有御光身的女車導們。她們輕嬌的語氣。指給外來的遊客說。對面高台山上的白塔。已閱了幾百年的星霜。觀音寺前有刻着十六景的石頭。除了提出明淸薩爾滸大戰之外。葛布街一帶。俄軍抵抗血戰。某處某處。戰壕還至今保存。(天)

四四幻方相加法(續)

·鑄鼎·

1			55
33		39	
58			16
26		32	

(4)

東遊紀行詩

·陶明濬·

鬢邊已見二毛侵。忍復軒昂說壯心。卅載安居無瓦石。三喪未葬寄珠林。思鄉未免心情惡。懷舊能無感慨深。何時好把親恩報。不負大將降大任。

先人事業今何有。默想吾方愧愧焉。無面江東見父老。有心海上覓神仙。腐儒到底輸高志。敗子從來享大年。茲勉由由時自勵。那能成敗聽之天。

·集郵談·

『集郵』爲現代流行之新消遣。凡得一精貴郵票。莫不欣然而喜。不啻發見三代金石也。善集郵者。能將世界各國之慶祝大典或其他紀念郵票。一一實藏。儼如一頁郵票史冊而詳述其由來。此非專家不能也。近年此風甚盛。尤以大都市爲然。試觀近年國家如發行一種特別郵票。外縣鄉鎭必如明鑑數貼出。遠達各地。而都市郵局遞達信件紀念郵票。往往反見其少。非遲至多日。不見信上貼用皆爲集郵票郵者爭購或徒向票上打印不貼信表之一大証明。若疑此語請於精貴郵票發行時一觀情況。可以知之(海峰)

·寧安的德林石·

滿洲國「德林石」塊然巨物。最爲奇特。當推東亞第一大石。西洋人游歷滿洲國的。經過該石。譽爲係世界上的一大石。該石在寧安西南。一望無垠。滿洲人稱之曰。「德林倭赫」。倭赫即石曰譯音。通稱石頭甸子。又稱石頭坑子分南北二支。中以牡丹江爲限。北支起自鄂摩和湖之東。環繞沙蘭站的南邊。南支起自牛廠盤駐於東京城之北。同至於呼爾哈護庫之下。其廣數里或二三十里不等。其袤計百餘里。石平如砥。背面亦然。孔洞大小。不可數計。其形或圓或方或六隅。或八隅如盆。如井。如池。或口如盂而如洞。或週如壁而底如鍋。或口狹而內廣。或口崎嶇而內坦平。深數尺以至數丈。或有泉澄然凝碧。夏無蚊蝱。馬鹿群嬉石隙中。常有魚躍出。甸上草木皆異。黃蒿松即生其處。車馬行其上。如聞空河的聲音。或少頃即有水從隙流出。探之深不可測。迄西邊約十餘里。有一池方。稱爲海眼。季春的時候。氷已解凍。水流石下。聲如雷吼。即平日亦聲聞十餘里外。渤海德理鎭在其旁。據土人稱。德理亦即德林音訛的原因。按此石的廣袤。決非人力所能造。但孔向的奇妙。實係人力爲之士人咸謂係古代穴居的遺跡。蓋亦有所本云。(素材)

千山勝蹟拾零(十七)

·劉偉華·

三十三天石磴下。北山。斷崖突起。類象頭石柱下垂。曲若長筒。酷似象鼻。又以其全形若伏處之象。亦名臥象峰。

遼陽縣志。由豬嘴峰而東。稍南。三十餘步。道左峭壁高可數仞。上圓而大。下圓而細。由石東面視之。狀類象首。長鼻下垂。又作臥象峰。

榮甫。按。山以象稱者。贛有陸九淵講學之象山。蘇有丹徒之象山。浙則縣以象山名。千華山亦具象形。可與名山抗衡矣。

瘍科秘錄 13

本間和卿先生原著 ·客亭譯·

因痔毒而肛門脫出者。名脫肛痔。惠民和劑局方論痔曰。大腸不收名脫肛。本事方續集。肛腸努出。名曰脫肛痔。脫肛亦爲痔之一證。尤總治。小兒之痢疾或婦人產後之脫肛。是乃因努力而脫出者。不學有毒。故不屬於痔。可稱爲假脫肛。脫肛痔者。敗血凝滯於直二腸膺膜之間。因其毒而脫也。脫肛之中。又有陽脫與陰脫二證。屬於陽者。大腫疼痛。故不能坐起。唯側臥度日而已。或有經過數日。變壞流膿水。腫消而自愈者。不愈者則內服乙字湯加牡丹皮桃仁。外用蜞鍼(捕蛭放水盆中經一夜入於竹筒中持抵患處則蛭著於患處)吸血之法。又以調和煎煖之。其間以棉片攤紫雲膏貼之。勿令乾。以乾則大痛也。其痛雖劇。却爲易治之証。屬於陰者。無疼痛焮腫之患。唯常有便意而已。屢屢赴厠。雖裏急後重。而大便不通。惟脫肛而已。肛既脫。則便意暫止。但一離厠所。便意又來。一日之間。常如厠。肛屢脫。升提之力。亦隨之而減。肛以屢脫而漸長。初出一寸者。其後且長至二寸或三寸。其終也。大如皮毬。每脫必下血。馴致面色萎黃雖不即死。實最爲難治之證。宜服赤石脂湯。外可用玫瑰蜜加乳香末塗之。假脫肛之不歛者。先塗溶化之鹿角菜。用左手握脫肛。作欲拔狀。用右手之食指與中指挿入脫肛之穴。指頭挿入時。肛即能入也。

此時之旅

‖吉田絃二郎作‖ (弘毅譯)

是此時之旅。一次是從大和法隆寺二三町前方麥田之間看見了雪白的罌粟。又一次是從京都往大阪去的火車窗戶中一邊駛進着而看見在薄暗中的白罌粟田。花兒也落了青葉的樹蔭也被日光曝的沉落了。頻雨的初夏之旅楚楚地看見白罌粟無言的懷念了。

是此時之旅。從信濃赴越後更迴繞越中。加賀之市街。桐花到了夕暮越路的山村較秋天還寂寞。悍勤起旅人的心靈。

市振關是從糸魚走川出親不知的隧道一直的小古站。後而控制日本北阿爾卑斯的雪嶺。前邊而迎望暗憂鬱的日本海無際的波頭。芭蕉翁所詠之『一家的妓女也睡着了』就是這個寂然海濱的村莊。

園有五六十戶的村落在老樹的森林繞着山麓。在家屋的近旁桐花極端繁盛。杜鵑在啼鳴了。

—春風中—

詩

▲書感 (了僧)

傲骨生成未易磨。十年浪跡走風波。自知不入時人眼。偏笑時人俗更多。琴劍飄零寄此身。天涯到處幾知音。悠悠無限銷明感。流水高山不可尋。

養身明心

欲保身體之健康。必須注意於心之養生。保存固有之良心。如之惡耐謙遜爲藥劑。(管綠蔭)。

養生法中。以運動爲最緊要。可助胃腑之消化。又可活潑血液之循環。(管綠蔭)

經濟與產業

促進入滿華工

谷大臣已有心得

【天津特派員通訊】本年度華工入滿情形、極形不振雖經關係當局及各機關之努力促進、自五月初以來、漸形好轉、但截至五月半爲止、本年度由水陸諸路入滿者、總計仍祇五十六萬三千三百二十七名、較諸豫定之百一十萬僅及半數、而此間由滿洲歸還之勞工、聞亦有相當數目、此種現象、於滿洲國建設計劃之進行、自難免使感相當苦惱、據箇中消息、滿洲國對於歸還勞工之携欵限制、雖自五月一日起撤廢、但一般勞工並未澈底知悉、乃將其視爲與身分證明書制度同時並存之裏是不前一個原因故關於華工赴滿之促進運動、應特留神此點、自不待言也、

爲促進華工入滿及考察現地招工情形而來之滿洲國民生部大臣谷次亨氏、已於二十六日抵北京、訪晤王委員長以下各關係首腦、三十日在北京公畢來天津、六月一日由津轉濟南、據谷氏在津談稱、此次來華、目的有三、一爲向華北各當局致謝照拂勞工赴滿之盛意、二爲謀今後之協助、以明運用上之更加敏活、三爲視察在華北各地招募華工之實際狀況、爲遂行此三項任務、決定在華北各地作半月間之旅行、十日左右可以東返、滿洲國爲實行產業計劃、所需勞工極夥、民生部內之勞務司、即專司入滿勞工之管理監督事項、時常留意勞工待遇與生活之事情、刻下在華辦理招工事務者、爲滿洲勞工協會、該會爲一社會團體、受政府之監督者本人將以此次來華視察之心得、歸而建議政府、以資促進華工赴滿之增加、滿洲國方面、且歡迎入滿勞工之携帶眷屬、蓋一方面可急匯欵及其他之不便、同時其家屬亦可營牧畜等農作附業、政府每年出資數千萬以助成此項設施云云、

滿華直輸貨物不振

急需設立連絡運賃

滿鐵、華中鐵道相互間貨物連絡輸送、自三月十五日起實施、迄五月末之二個月半中輸送實績、不過遼從貨物八個、頗形不振、此乃因本連絡運輸、較之大連、上海航路之場合、運費顯然增高、如奉天、南京間、爲上海航路利用運賃之三倍、是以如不設定連絡運賃、謀降低運賃、則滿鐵、華中連絡運輸、暫有貨物難能登場之勢、當上海航路船腹飽和之際、滿鐵、華北、華中三鐵道當局、設立貨物連絡運賃、實貨主方面之要望也、

丙號統制組合

開理事長會議

奉天地區丙號十二品目統制組合、三日午後四時至七時、在商工公會會議室、開理事長會議、提出如次諸案、

一、訪日說明會報告之件

二、奉天地區十二品目統制組合實績分配之件、

三、職員會、總會開催之件、

及其他一件、審理結果、關於第二號議案、由經濟部商務司指示、各統制組合聯合會、關於事業運營遵則處理方針、由康德六年度實績並組合員資格審査當時之實績、對於第二號議案、決定職員會日程如左、

△六月七日家具組合(午前十時)、雜食料品組合(午前十時三十分)文房具組合(午後〇時三十分)陶磁器世帶道具組合(午後二時)、鞄靴組合(午後三時三十分)樂器組合(午後五時)

△六月八日時計眼鏡組合(午前九時)、吳服組合(午前十時三十分)、小間物組合(午後〇時三十分)、履物組合(午後二時)、玩具組合(午後四時)

統制人絹纖維製品

已製成統制法

將提出於國務會議

關於棉花及棉製品、因供不應求、爲謀兩者均衡、價格之適正、政府乃有棉及棉製品統制法之制定、加以統制、夫棉及棉花製品、及求過於供、則出而代之者、厥爲人絹及混紡等纖維及纖維製品、然徵諸一般情形、似乎供求仍不均衡、故其價格將不免稍受影響、而有高抬之虞、害及社會之危、於是遂有滿洲纖維聯合會之組織從中周旋此等人絹及混紡等纖維及纖維製品之價格始得如常、茲者政府爲對此等纖維及纖維製品加以統制、而供求圓滑起見、擬設纖維及纖維製品統制法、幾經籌劃、業經獲有成案、大致與棉花及棉製品統制法相同、該法凡廿四條、聞其大要、係以滿洲纖維聯合會爲統制之中樞機關、凡指定會社、纖維製造業、纖維製品製造業、纖維製品加工業、輸入業者所輸入或製造之纖維品、統交滿洲纖維聯合會、再由該聯合會配給與批發業者、而轉發與小賣業者、以謀統制之利於進行、價格之適正、據聞該法不久即可提出國務院會議、加以審議云、

關東州業者將加入

滿洲機工組合

近在奉天開協議會

由滿洲機械工業組合中央會創立當初、即已成爲懸案之關東州業者參加中央會問題、因行政區域不同、爲其主要原因、其歸趨頗堪注目、然最近大連船渠大機機械、義昌無線等關東州側大小五製造者之中央會、加入斡旋事宜已由關東局向經濟提出、故中央會將於七日午前十時、於奉天市奉天大樓舉開第十一次職員會、關於關東州側業者之參加及章程變更之件、行以協議云、

交易場新機能(五)

結論六點宜重視

爲解決前提條件

若按結論加以顯明的表現、即一般的以檢查糧兩制度併用、而全滿若避免劃一的方針、應付地域的特殊性便取檢查制度、然若取檢查糧之併用策、則糧之單獨交易方法(無制限)若非絕對方法則將不妥當、蓋若採用他方法、則左記條件爲絕對附加者、若此等諸件不實行、則交易所之交易陷於非常混亂乃當然之歸結。

(一)檢查機構與交易場傘下截然分離而移管與滿洲農產物檢查所、確立交主檢從主義、俾交易場專心於交易、將檢查之一切向有獨立權威檢查所移讓、檢查所養成有責任之優秀技術員配置於交易場對於糧以發動峻嚴、正確之檢查權、而防止其不正爲前提、

(二)檢查所以遂行養成優秀之技術員爲前提而行整備、又遂行現交易檢查員之再確認、未熟、不馴之技術員之再訓練、對重點交易場、必須即時配置有權威之檢查員一方政府必須整以同制度擴充所需經費急速決定交付準備

(三)農業倉庫整備之交易場、全省、全縣、單一糧棧組合、或有出資糧棧組合之地方、與無此等條件之區別爲明瞭、而備有此等之設備條件處、則施以徹底之檢查制度、全滿之體系亦使與此方向接近、而行對處是爲必要者、

(四)交易場之運營上雖有理想的農業倉庫並現在大部分糧棧、惟必須有設備陣容正爲國家統制之方向、待此等整備告終時將能容認糧棧之利用、參劃、常爲謀理想體制整備合作社自體遂行積極的活動、同時政府之認識亦因合作社常於此種方向行動而必須對合作社有根本的認識、

(五)由於糧之採用、交易場固定價格有伸縮性且糧棧諸雜費之決定、亦必須充分檢討、決定最高糧之限度、而於其背後使用權威之檢查員監督之、

(六)對於全滿大小合計約八百之交易場、急速派遣檢查所檢查員有相當困難、因此徵諸經驗、出貨量之交易場不妨與其他合併、而交易場此際之整理措置、當交易場設之際、宜改變劃一主義、而臨之以重點主義於由此等諸方策之即時實施當面之交易問題、雖頗曲折、亦能走上解決之軌道、而爲此等解決之前提要件、爲要望政府對糧棧須確定根本的腹稿、新穀準備期已漸臨近故必須急速解決云、

疥癬 伯龍氏皮膚外搽藥專治疥瘡各種皮膚癬 數瓶無不除根 奉天市藥種商 永年西藥房總發行

心口疼 伯龍氏心口疼藥主治心口疼痛肝鬱氣滯消化不良等症服後立顯奇效 每打六元・半打三元 奉天市藥種商 永年西藥房總發行

脚氣 伯龍氏脚氣藥水主治各種脚氣凡脚趾奇癢流水奇癢特甚者擦之無不立效 每打四元・半打二元

化痔 伯龍氏痔瘡膏主效消炎化腫止血止痛除根生新肌病妙藥望有斯疾者希試用之 每打五元・半打二元五角

廣告事務所通電話 二一八九七

患十年以上的 淋病與赤白帶 內服僅二三日至五六日 即告大癒 世界獨特的秘藥 …諸位速購服早登彼岸

百發百中・永久根治・斷然好評

京城 都藥房淋藥

▲噴哇好評 藥價試用二圓 半劑四圓 一劑八圓 △本藥非能一即止濃巳後 [illegible]

全滿總配給所 奉天江島町八 まむし藥房 電話(三)五五五五

治淋得意丹

急性淋病之 內服療法

本劑乃以最近發明之硫酸胺化合物爲主成分、在內服以後、得直接殺滅淋菌、阻止淋菌之物質代謝、並可增進人體之免疫性或抗病毒性、而促進其自然治癒、尤如對於急性淋病患者所苦之症狀、如排尿疼痛、排尿困難、尿道流膿、排尿將終時之血尿或尿意頻數等々、最有神速之効。他如對於慢性淋病以及淋病性攝護腺炎、淋病性精囊炎、淋病性關節炎、淋病性副睾丸炎等、自亦有特殊之良効。

【主治】急性慢性淋病、淋病性攝護腺炎、淋病性精囊炎、淋病性副睾丸炎、淋病性關節炎、急性慢性腎盂炎、大腸菌性膀胱炎、丹毒、產褥熱、敗血症、創傷感染、中耳炎、疔、癤。

【包裝】半六片裝(六日分) 全十四片裝(十四日分) 各大藥房均有發售

武田牌家庭藥除治淋得意丹以外尙有左記四種。
武田牌 傷風頭痛藥片
武田牌 健胃消化藥片
武田牌 胃病藥片
武田牌 輕瀉藥片

(詳細仿單 函索即寄)

總發行 武田長兵衛商店 日本大阪市東區道修町

滿洲總發行 滿洲武田藥品株式會社 奉天市大和區春日町

讀者優待電影大會

本報卅五週年第三次紀念事業

本報創刊現已三十五周年、為紀念此有意義之歲月計、乃有各種紀念事業

於吉林市七日舉行 七名片連演三場

之舉辦、就中第三次紀念事業中之『全國讀者優待電影大會』、已先後在本溪湖及安東市盛大舉行、今更決定在吉林市秋星電影院於六月七日午前十一時起、連演三場、所演有文化映畫『日本的土俵』『日本的醫學』、『光輝日本』、『北方國境線』、『東京交響曲』及『我們的軍隊』、『國境之花』等七名片、既可慰安讀者、愛護本報之厚意、復具宣傳文化啓發知識之先鋒、故特備招待券、讀者執此可免費入場、希吉林市讀者諸君屆時踴躍出席、庶免空前機會、而失之交臂也、

放映諸影片之梗概

「我們的軍隊」 大谷俊夫作品

本片係完全描寫國軍軍隊生活兵士們依號令而起依號令而睡彼等之生活實有紀律每晨聽到營庭之起床號令、則全員整列向皇居遙拜衛國之重任、忠誠的負在双肩上、日夜不倦的訓練着、今日為快樂星期日不回家的兵士往街上去現出喜悅的狀態生活嚴肅的我們軍隊、日向精軍途上邁進、我滿洲國未來之燦爛光輝、皆由於滿洲健全軍隊及健全之國民而作起、（圖即徐聰）

「國境之花」 水江龍一作品

東部滿蘇國境附近某村裡有兩個英勇的青年便是阿爾丹和加波阿爾丹、有位叫做西實的愛人、他們三人去赴 廟會在 歸途上阿爾丹談起滿蘇國境警備的重要性便向加波說自己將決意入軍官學校、

於是加波與阿丹爾在軍官學校的生活便開始了光陰是迅速的轉瞬間過了三年阿爾丹畢業後便當了見習士官於阿爾丹拜祖回鄉期間內愛人西實常來找他談話可是過了不多日子阿丹又不得不赴任地去了

別後的西實因為甚是懷念阿爾丹便到阿爾丹的任地來訪他阿爾丹見西實來了便正色的說這兒不是女人來的地方立時竹使西實回去西實在歸途上不幸被外蒙蘇聯的間諜引誘到一國境附近的屯裡去因西實是滿洲國軍人的愛人該間諜等欲向她打聽一些國軍的密秘便鞭打的詢問可是她却一句不說

後來西實乘隊將外蒙的機密文書偷到手悄悄的逃去而這個文書正是促成諾門汗事件的重要文書在逃走的時候於懸崖上顛落身受重傷此時恰巧加波於附近走過西實於是得救加波從西實的手、得到該重要文書後便急送回阿爾丹的支隊去了由於不法的外蒙蘇聯兵的越境終於惹起諾門汗事件經日滿兩軍奮死的奮戰终收得光輝的偉大戰果、

在戰爭中正酣的時候阿爾丹率領一小隊奮戰不幸戰傷便入野戰病院在此野戰病院裡恰巧西實正在這兒當看護二人相談之下歡喜非常不多日子阿爾丹的病傷完全回復確保滿蒙日境的決意於是更為堅決明朗的希望顏色於是在二人的臉上浮起、（圖即趙愛蘋）

讀者免費招待券

吉林市電影大會

節目

一、文化映畫『日本的土俵』
二、文化映畫『日本的醫學』
三、本社記錄映畫『光輝日本』
四、文化映畫『北方國境線』
五、文化映畫『東方交響曲』
六、我們的軍隊
七、國境之花

開演 六月七日

時間 午前十一時 午后三時 仝七時

優良兒童訪日參拜皇大神宮之一行

機構改革 人事刷新

【長白】當局謀行政實施強化、將庶務科之文書股廢止、增人事股、同時以文書股長富 亭氏調任虛日久之財務股長、以庶務股長章會壽氏調任事股長、行政科附金岡文男表、均已分別就任云、

謀徹底防疫計 設塵芥箱廁所促委會

於三日市召關係者開會研討

【新京】由於去歲首都發生百斯篤、故對于一切衛生設施預防工作整頓請掃等、均銳意進行、以防止任何之傳染病發生、本年度各警署對管下實施清掃檢查市內結果、認為塵芥箱與廁所之設置、為最缺乏不良、尤以滿人多數之住宅區、更對塵芥箱廁所之設置必要性認識不足、當局對此傳染病最易發生之場所、而市民無相當之設置、實甚關心、且對整個之市街美化、亦多防礙、市當局對此首都之緊急問題、由金市長任委員長之塵芥箱廁所設置促進委員會、特于六月三日午后一時半於市署會議室舉開會議、市署側出席之委員、有自衛生處長以下經濟、行政、厚生、建築、保健、防疫、各科長、首警側有衛生科長、建築工場科技正、技佐及順天中央四道街長通縣、和順、寬城六警察署長、此外尚有協和會首都本部事務長及敷島、寬城、長春、和順四區長出席、對此項問題、加以極詳盡之研究、將由市警兩當局、督飭協力、務求設置完善、對材料不足者、當局更擬設法幫助云、

結夥強搶匪徒 現被警察逮捕

經緯署日滿刑事之殊勳

【哈爾濱】經緯警察署、上野松本及滿系刑事等頃探知有力匪徒潛伏於呼蘭縣城、立即前往搜索結果在該縣城楊樹林農田中、發見偽裝良農工作中兇惡匪徒之李勝臣者年三十九歲、該日滿刑事以迅雷不及掩耳手段、當將李匪及其他匪、當時以敏捷手腕搜出波郎寧古手槍一支子彈五百餘粒、又繼續搜查該匪團匪首楊某者、不料楊匪事前聞風早已潛逃無踪、現仍張佈水洩不通警網大肆檢擧中、預料該匪亦難脫法網、不久亦必被捕、現對於既捕之李匪及其他匪嚴重取調中、案情不久即能判明云云、

鷄冠山村建校舍

【鳳城】鳳城縣鷄冠山村學校校舍、因年久失修、破亂不堪、當此王道國家教育向上時期、不容延緩實有興修之必要、自昨年校長張本植氏任滋伊始、任勞任怨、力謀提倡建築校舍、乃與該村長郎廷璽籌劃妥叶、請准上峯、遂由該村內有力者募集金三萬圓、業竟興工建築新式學校廳舍四十餘間、約於本年八月間、即可落成、將為全縣各村第一建築物也、

東邊消息

為養成敬農愛耕精神 縣長頒發輔助農耕督促辦法

【濛江】本縣因去歲冷霜寒及連年天災匪害關係、民食大感不足、考其原因、亦由農民不知勤勞、疏懶性成、並多半以採取山貨蔘謀副業、不知注重農耕、其健壯青年、更多苟且偷安、遊蕩歲月、似此怠惰疏懈、其於本縣食糧自足對策及國家增產方針、希難達到所期目的、茲為實行該計劃起見、縣長夏福壁、副縣長佐藤誠次郎、特訓令所屬並頒發輔助農耕督促辦法、以涵養敬農愛耕之精神、而完成國家增產計劃、茲訪聞該計劃如下、

△農耕除草期輔助農耕督促辦法、

1、早五時起至未落日前、凡男女老幼均須從事耕作、以補勞力缺乏、而達成增產之目的、

2、倘於規定時間內、有十五歲至五十五歲男子仍在家或部落內逗遊者、即由警察官吏科以公役從事補修道路或街村部落內清掃及挖掘等工作

3、從事工商業及特殊職業及疾病者除外、

4、關於學校學舍輔助農耕事項、依別項指示之

縣聯會議開催

【長白】協和會縣本部為實踐二位一體、強化宣德達情陣容、於五月二十三日至二十五日三日間、假第一國民優級學校開催縣聯大會、官民踴躍參家、議案討論切要、每日至黃昏後、始行散會、其熱烈情形、可見一斑云、

丸×運送店舞弊

【通化】政府為農產物增產計劃、曾大量充分配給種籽、期秋收倍增、查通化省高粮種籽、去年被虫災為害、興農合作社由日本內地、運來大批佳良高粮種籽、配給通化各村四月二十七日、通化街丸×運送店滿人毛克泰用大車三台、拉高粮種子五十四袋、運往江口村交卸、該運送店慣私運統制員為技能、在半途私盜十九袋在當地買惡劣種子充數、江口村吏員、認為當局配給種子、決無舛錯、不疑有變而照數收訖、嗣經經濟警察在該店檢出、始明以上弊端、當局配給種子原為農產物增產計、該運送店獲利事少、違反國策貽悞秋收損失莫大、希司責任者、嚴重處罰、而儆效尤云、

違反糧穀統制 被經濟警察官檢擧

【通化】通化縣公署經濟保安警察股、檢擧久慣設計、違反糧穀統制保管法之鮮人金原毅亮、在通化街東昌街二牌四號、開設金城精米所、被檢事實、康德七年度七月至十一月間、應領配給精白米、高價透次賣給東邊道開發會社、康德八年一月至五月間、將精白蕎麥高價賣給樂巨區鮮人金海基、四月間由滿人史某、為第借粳種子七十石、私製精白高價出賣矣、查金原毅亮於去年曾犯統制保管法、送法院起訴處罰、今次重犯誠有意設計所為也、

省次長參加 渾江堰堤起工式

【通化】中島省次長為參加六月三日於安東桓仁舉行之渾江堰堤起工式乃於二日夜向同地出發云、

投筆從戎宿愿克遂 縣署開壯行會盛況空前

【輯安】縣公署行政科保健股職員王仁廷、腰營子教師孫連毅、外岔溝教師季業書、計三名、榮幸第一期國兵當選、於六月一日分別入營、縣長陳天喜氏以下各科全體職員、為表祝王君入營之光榮、藉鼓舞其壯志、於臨行之前日、在縣署後庭、由全體職員參加下、舉行 盛大壯行 會、首一同入場、全體肅立、國旗揭揚、日滿國歌合唱、繼由陳縣長、致懇切的訓詞、同時為祝王君等壯途行色、由陳縣長代表、全體職員共送賞金一封、藉資紀念、隨有王君代表發表充滿勇氣的答辭後、始閉會云、（上圖為孫連毅君、中上為王仁廷君、下為季業書君）

包治一切婦女病 尤其帶下病

普通婦女一提婦女病、聯想到花柳性病、所以自己沒有那種罪惡或經驗、假設發生婦女病也都疎慢治療。

簡單的說、婦女身上所發生的便不論是由花柳病來的不是、都可以說婦女病、除最普遍而且害怕的白帶下之外、例如冷症、腰酸小肚疼、氣閉症、月經痛苦等等也都是身患婦女病的證左。這是本來因於子宮內膜炎所致的、特別是子宮內部之炎症、此時局部的病勢如果漸自惡化了嗎、就會破壞子宮組織、越發增加赤白帶、和上述的諸各症狀。

子宮內部的病變、總要直接由病部治療、而先阻其惡化後除其病根、如果錯法誤藥便不免自招悲哀。

現在出現『娃瑟童球』一劑、是據此不動的病理經多年研究完成如今於各大學醫院、赤十字醫院以及有名大病院婦女科、認効實用、堪稱未曾有過之高級而且最進步的婦科藥、由各家庭閨中淑嫒博得好評。

特別其學理的、病理的作用是值驚嘆。就因一天只用一球之挿入藥力自然發散而滲透深部組織不由中發揮偉大治癒効果、便將赤白帶下不出數日而完全停止、更以本球獨特的各種藥材之作用、能收如下開諸効——

①將病菌、尤其淋菌、徹底殺滅且因排除病毒、以整血行、故不止完全停止帶下、而其子宮器官之恢復、極其神速。

②一面又補給婦女荷爾蒙、故生殖器官、以及肌膚、精氣確可復為活潑、常保如童女潤麗之容姿、及艷美的氣色。

③以是、如上火、腰酸、小肚疼痛、四肢發冷、氣悶等討厭的各症狀一天比一天雲散霧消、婦女的幸福、確願容易來訪您身上哩。

本品『娃瑟童球』各地大小藥房出售。六球七角、十二球一元二廿四球二元三。請早試用。

(娃瑟童球)

日東製藥合名會社製品

日本婦女科學會推獎

醫學博士、岩永義雄、醫學博士、宮原義雄、醫學博士久米雲三權威之實驗證據。

赤白帶下症、與一切婦女病有密接相干、故欲治婦女病、必先對于赤白帶下施法治療。今得名為『娃瑟童球』之一劑、見其性能非常優秀、使法方便、効力正確故想係如今最進步之婦女病赤白帶治療劑也。用之乃於日本熊本醫科大學婦女科治療赤白帶下症查其効果非常迅速即於輕症不過用三球而消帶下、重症亦不出二十三球而得癒効、此將其治例之一端公開於左

(1)山某三十一歲 使用三球
(2)吉某三十一歲 使用五球
(3)杉某二十三歲 使用七球
(4)高某十八歲 使用廿三球
（下略）

●喜信！

桐生市 賓某

啓者 前日接到信函對於婦女病治療法詳細說教感謝不盡。其後、照示使用『娃瑟童球』爾來從前所討厭的頑性白帶症、現已治好、身體各處的種種病症亦都消退、特別是月經痛、小肚疼、完全治癒、現在便得着非常快活的神氣和非常健全的身體了。此藥確是弊人的恩人絕不可忘記的。特此鳴謝近安。

東京市芝區通新町十三番地 總行 合名會社 河原商店 轉匯匯號東京三五〇一九 專用信箱三田郵局十五號

赤十字病院婦女科使用

娃瑟童球

頭禿脫髮髮稀薄生髮力不良之人請一試

毛生液

本劑能養成最良之毛髮。解消脫髮使稀薄毛髮。眉毛。鬚髯養生防止頭皮發癢頭禿。對中禿。患瘡後禿等及其他不生毛之地址用之乃最奏効之生毛聖藥

本舖 東京日本橋區室町二 山崎榮三郎

專門風寒救急膏藥

貼上三日無效退錢

定價 ……

滿營王潤川膏藥店啟

治愈婦人病

敝內人在未結婚時即患月經不準或赶前或錯後月經來時或多或少經色粉紅小腹絞痛膨脹並大四肢酸痛各處診療屢好屢犯屢重自結婚以後諸病比前更重月經三四月不見或一月見數次淋漓不斷月經紫黑或成條塊白帶很多每週身痛疼每逢着急或生氣胸膈悶嘔吐酸水及白沫飲食難嚥腹疼如絞腰痛如折有時麻冷有時發燒終夜不眠頭迷眼黑氣喘心跳面黃肌瘦結婚多年永未生育各處醫治服遍各藥花錢很多病末見效日夜呻吟痛苦難言敝人嘗為焦慮幸經利源油坊陳經理介紹玉德堂有婦科良藥『藥調經育生丸』專治婦女一切病症最有特效敝人即購買該項丸藥三盒內人服後一切病症逐漸全癒面色紅潤體質健壯月經準確復得一小孩敝感激之餘無以為酬謹將病癒後照片久登報端聊申謝忱並介紹婦女患病多年屢治無效及不生育者速即購服此藥定能愈病生子『調經育生丸』大盒四十付六元五角小盒廿付四元外埠患病者匯款購藥去信即可玉德堂藥店在奉天大南關大什字街南利長油房胡同支店在奉天北市場登瀛泉東鄰路北樓房便是

奉天大和區康泰街二段美華新洗染廠經理 梁治平謹啟

雀斑 酒刺 特效藥

容粉專治男女面部雀斑酒刺疙瘩面膚粗糙皺紋破裂黑重輕無論黃各病即一搽此藥愈藥價一元外埠匯款購藥不加寄費奉天北市場登瀛泉東鄰路北樓房便是

玉德堂藥店

福本商會營業廣告

本號在通化八道江街河口村愛林組合締結特約販賣各種木工品用材現已大批運到根木松木楊柳柞楡板類凡大應有盡有質堅材良售價低廉如蒙惠顧無任歡迎

地址大西邊門外一經路南口

電話(二)二四二一 一五四二一番

產前產後之滋補良藥

補血 滋養 強壯

產前產後、本非相當滋補不可、然此時濫進不消化之補劑、則不僅無益、反而有害、保利他民者、乃鑑於前記事實而創製之補血滋養強壯劑也。詳言之、即此劑乃以牛乳蛋白質為原料、經過人工消化而成之阿米諾酸劑、服後無需消化而即能造血肥肌、又因有適量之他命B之配入、兼可增進食慾、輔助消化、故雖產前產後之人亦可安心常服、是為特長。

【包裝】 一五〇瓦 二五〇瓦 五〇〇瓦

謹防偽冒類似品

保利他民 (ポリタミン)

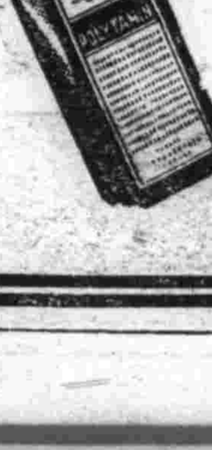

總發行 武田長兵衛商店 日本大阪市東區道修町

滿洲總發行 滿洲武田藥品株式會社 奉天市大和區春日町

各大藥房均有經售

41(5)97